## 中外要電

### 子玉將北上 促張晉京參與會議（廿一日發 北京專電）

據可靠消息云吳佩孚定于十日以內 晉京擬與奉張 直接會見俾 資轉換局面 現已電奉促張入關

又電吳佩孚擬在京開四頭會議即由吳張閻孫協議護憲護法國會及推舉臨時元首問題已電奉張請其同意

### 聯奉不惜犧牲顏閣（廿一日發 漢口專電）

齊燮元張志潭均經回鄂吳佩孚乃連日召集重要會議無非對奉時局問題俟孫傳芳代表楊文愷來漢後有所最後決定

又電吳佩孚所接張作霖電覆反對顏閣當召齊燮元張志潭等會議之結果現竟決定對奉協調犧牲顏閣亦非得已

### 財顧聲言日內就任（廿一日發 北京專電）

顧維鈞對于記者之談話首先聲言日內就任財政總長並云久損國信之外債整理及山窮水盡之欠薪問題惟賴閣會以相解決予於財政固門外漢所以敢膺此任者要以顧在閣會聊盡犬馬之勞焉耳云云

### 芳澤公使之顏閣談（廿一日發 北京專電）

芳澤公使對于記者之談話大致畧云顏總理攝行大總統職權並兼任外交總長之通告經予于十九日有所回答惟未曾表示承認之意即僅承認爲事實上之政府亦尚須經相當時日與手續然而 普通問題 之交涉縱 在未經此 項手續以 前亦可與此相 周旋猶與 前此對 于段政府之態度 無異

日來報載閣員多將就任如果屬實則不禁爲閣會及其他問題樂觀蓋外國以爲顏內閣必將段政府之對外協定等項完全承認有效云云

### 議員定期自由集會 擬屆時選舉正副總統（廿一日發 北京專電）

旅京議員定于六月一日自由開會組織總統選舉會選舉正副總統查現在議員直派四百餘人奉派二百餘人直派擬選吳佩孚奉派擬選張作霖又電國會議員現經決定六月一日開會由衆院議長吳景濂參院議長王家襄主持選舉正副總統

### 膠濟鐵路問題近訊（廿一日發 東京專電）

膠濟鐵路問題經堀用總領事向張宗昌嚴重交涉之結果魯軍現將貨車一千三百五十輛還付路局惟其三分之一毀壞不堪應用此項修理經費當使中國側負担俟矢田部總領事蒞任後開始交涉

### 廣東又復宣傳北伐（廿一日發 上海專電）

據廣東電云廣東政府決計實行北伐其計劃爲由桂進湘由粵進贛兩路聯絡以相北上兵數共計四萬人已于十九日令粵漢當局暫停客車一個月專運軍隊

### 國民黨可決改革案（二十日發 香港專電）

國民黨中央執行委員會昨將改革案可決通過其內容如下

一、中央執行委員會添加常務委員會主席一人 二、此項主席在中央執行委員總會由本會委員及監察委員中選任之 三、主席除主持常務委員會外並監督委員會及中央機關之各部長

### 蜀中又告楊袁開戰（二十日發 重慶專電）

楊森所部軍隊進逼重慶前隊一旅昨在重慶下游一英里地點與袁祖銘軍衝突直至今日尚聞砲聲

### 憲本聯立內閣問題（廿一日發 東京專電）

若槻首相于本日在閣議報告昨日往訪政友本黨床次總裁之內容畧云本黨可在政策上與政府共同惟聯立內閣則難希望

又電憲政最高幹部會議現將聯立內閣問題決議一切信任若槻總裁定奪

### 魯陳兩軍開戰消息

（上海廿一日專電）據某處接訊云魯軍與陳調元軍在徐州附近開始戰鬥

### 孫傳芳回南京

（上海廿一日專電）孫傳芳已于本日由杭回寧

### 電業視察團已抵東京

（東京廿一日專電）北京赴日電業視察團已于今早抵京

### 鐵道電氣分立照准

（東京廿一日專電）滿鐵電氣事業分離案現經當局准如所請

### 白川司令將晉京

（東京廿一日專電）關東軍司令官白川大將定于二十五日晉京協議要公

## 時事要聞

### 京津議員均形活躍

京訊。據某議員通信處消息。兩院議員已到京者。共有三百八十九人。衆院議員已在抄手胡同孫宅設立臨時通信處。參院議員已在油房胡同張宅設立通信處。一切接洽事項。均由在京之行政委員主持。兩院自由集會後。將以修改憲法。及進行大選。兩項爲任務云。又據津方消息。天津議員可以區分爲三派。第一護憲派。是派接近吳佩孚。人類頗多。以孫洪伊爲首領。絕對主張護憲。第二護法擁黎派。是派人類亦不少。以張紹曾爲首領。與護憲派堪稱勢均力敵。第三撤台派。是派素無一定主張。專以破壞爲宗旨。其人類最多。潛勢亦最强大云。

### 湖南第二師將士聲討唐生智

京中接湖南陸軍第二師師長劉鉶部全體官佐咸（十五日）電一則。內容係聲討唐生智。有『救主實所以救湘。除暴即所以戡亂。事出公憤。職非得已』等語。玩其全文語意。似此電爲唐生智據長沙時所發。然原電確係十六日由津市發出。昨日（十八日）京中始行接到。意者該全體官佐等於唐生智拘捕劉鉶時。未能有所表示。迨至今日。唐已失敗。始補發此電。以明心跡。而故恍忽其詞耶。姑照錄原電如左。

（銜畧）均鑒。吾湘自癸亥護憲以來。內政日修。外患甫泯。方謂官民協恭。艱難共濟。俾我三千萬人民。得以稍事寧息。不意天降鞠凶。神奸乘起。因緣時機。竊取權位。摧殘我同類。顚覆我政府。如湖南陸軍第四師師長唐生智者。生本豺狼之性。長無鄕曲之譽。徒以謬附軍籍。側跡戎行。我省長趙公。獎勵後進。不次擢用。我師長劉公。篤念同袍。時與提挈。遂得猥弋功名。闓符重寄。稍有人心。當如何激發天良。勉爲國用。乃唐氏自管湘南以後。異志漸萌。取謀軍備。家人父子。分據要津。藉黨營私。把持省政。擁兵衡陽。無異割據。對於我各軍。非利用勾結。即遇事挑撥。使我多年袍澤。互相猜疑。日與交惡。尤可笑者。彼昌言倡欵。整理財政。迨各軍官一致贊成。則又挾持條件。暗中反對。迹其用心。不外損失政府威信。使我省長不能行使職權。以遂其攻訐之謀。我師長待人以恕。律己以正。慮唐氏之將爲亂。知王敦之必作賊。又恐激之生變。不能不虛與委蛇。婉詞諷勸。冀誘厥衷。消患無形。乃彼昔不知。老羞成怒。假名軍事會議。將我師長我旅長及同僚五人。擅行拘禁。似此濫用威權。辱我主將。實乃辱我全師。即不啻將我第二師之軍譽。蹂躪殆盡。我第二師官佐。當玆狂風驟雨。又復遠隔重湖。祇得低首下心。勉抑部曲。聽其改編。初以爲別有政見。福我鄉邦。今觀其種種措施。或以命令變更法律。或藉清理財政。推翻信約。生產權利。遍布私人。兄弟子姪。干預要政。此皆我湘人所共睹共聞者也。我第二師官兵。既不忍坐視直接長官。橫遭屈辱。復不忍我湘省政權。任其玩弄。爰率所部。聲罪致討。蓋救主實所以救湘。除暴即所以戡亂。田橫五百。誓不偸生。君子三千。志在存越。事出公憤。職非得已。揮戈陳詞。幸垂察焉。湖南陸軍第二師全體官佐謝煜燾等同叩咸（十五）印。

### 軍興以來國有鐵路之損失

自去年軍興以後。各幹路交通。相繼斷絕。近來軍事雖已略定。而交通情形。仍未能恢復舊觀。查國有鐵路。京漢京奉京綏津浦四大幹線。統計每年所售客票及運貨收入。達八千萬元。單就收入言。每月損失。即有七百二十萬。其餘因軍事布置工程上所受損失。尚不在內。且下京南一帶。雖已無戰事可言。然因軍事尚未終了。行軍運輸。仍甚重要。車輛難於調回。故各路客貨車輛轉輸送。整理劃一。一時殊難望到。津浦路之藍色鋼車。現已各處分散。究竟在本路行駛者尚存若干。路局亦無確實報告。其完全被毀不能復用者。要所不免。至目下四路交通狀況。京奉最好。京漢路自從去冬軍事以來。車輛缺乏。爲向來所罕見。各軍閥所扣車輛。疊奉吳子玉電令交還。考其實在交出者。僅十之二三。其他仍在軍隊之手。商人運貨。非設法疏通不可。其苦可知。但近來往來客車。乘客既多。而行駛鐘點。亦不能如期而至。由漢到鄭州。則非兩天不可。北路尤甚。故自北京至漢口客車仍須四日。方能達到。津浦則由浦口至徐州爲一段。徐州以北由韓莊至濟南。濟南至天津。又各爲一段。旅行全路者。須經幾次換車。費時約七八日。路局强方謀全路交通恢復原狀。然以車輛不足及種種其他關係辦理殊形棘手。京綏線則以戰事未完。現在更難望整理。而一切調查車輛計算損失。均必待軍事結束之後方能着手也。至於人民方面。因交通阻滯。所受之損失。照歷年來之運輸統計觀測。且十倍於路局。緣工商各業。因客貨車不通。交易停頓。生產方面。固受虧折。而需求者。亦復蒙其影響。因此直接間接各方面。連帶所受之損失。估計一年中爲數當在八萬萬以上。軍事一日不定。則此項損失一日不止云。

### 比爾氏訪外相

（東京廿一日專電）關稅會議英代表比爾氏于今日午後一時會見幣原外相交換意見

### 喬治辭任不確

（倫敦廿一日來電）自由黨首領魯伊特喬治氏辭任院內總務之說現經查明並非事實

### 國軍與晉議和妥協

京訊。晉國形勢。時戰時和。外間傳說殊未能一致。玆據閻錫山方面傳出消息。雙方和議。業已妥協。大體辦法。晉軍及國軍。各守現在防地。同等撤兵。京綏路在晉境者。由晉軍維持。即日恢復交通。但雙方認爲軍事之必要時。可在交界地點。施行檢查。此爲先決條件。至於如何維持永久和平。當須從長計議也。

### 外蒙禁止外人傳教

京訊。外蒙政府禁止瑞典教士團在庫倫等處傳教。政府曾根據駐京瑞典代辦要求制止之照會。已致電外蒙。謂教士傳教載在約章。請勿加制止等語。玆據外人方面消息。謂外蒙政府對於瑞典教士團在庫倫傳教。認爲與蒙古之發展有碍。決不受中央政府之訓令。現瑞典教士團已被驅逐離去庫倫。而抵海拉爾。據外蒙政府宣言。外蒙自有其宗教。無需外教來蒙。擾亂人民信仰。中國政府因准外人傳教。故發生被外國侵佔土地。暗欺數十年不了之禍。外蒙鑒於中國之受害。決議永遠不准外人來蒙佈教云。

### 救濟會之聯席會議

京師救濟聯合會。十八日下午三時邀集京兆尹李垣。宛平縣知事侯闓升。大興縣知事丁之璣。開聯席會議。討論救濟四郊難民之辦法。三時二十分李等先後蒞會。聯合會之總務交際勸募調查救濟之股。各有股員工人列席。副委員長熊希齡主席。首由熊希齡發言。報告迭據四郊各團體報告。近畿一帶難民。數逾二十萬以上。最近各軍隊漸次移動。春耕時期已屆。應亟設法接濟種子。又頃得奉天張上將軍來電。刻即運送糧種入關。如何分派之處。亦請討論。次李垣張超常徐鑒白。周諫牧。李星武丁之璣等先後發言。議決（一）由大興宛平兩縣知事。即日邀集各鄉村正村副。調查各該地災民實況各鄉應需糧種若干。繕具清冊各由兩縣知事察明。彙齊俱報。以憑核辦。（二）由本會與各縣知事及地方軍警長官與駐在四郊之統兵長官接洽。請設法遷入原有之兵營內。騰出民房。以使難民得各返原寓。至下午五時四十分散會。

### 張宗昌尚擬北來

張宗昌過津返濟。已誌昨報。玆據濟南電訊。張氏之專車。於十七日夜間十二時三十分抵濟南車站。同來者除張之眷屬外。並有潘復畢庶澄等。直赴督署休息。聞張氏擬俟其太夫人壽辰後。並將省政畧爲布置。大約一星期左右。將再行北上云。

日來外間盛傳張宗昌決將京綏綫上之魯軍。完全撤回山東。或以其一部分撤至熱河助攻多倫等說。玆經詢諸魯軍某要人。據云魯軍內部。確有主張完全撤退。防護本省治安者。但在目前僅屬一種擬議。是否有實行之必要。數日之內。當可分曉。刻下魯軍各隊。除極小部分外。有曾通換防情事。均未接到準備開拔之命令云。

### 關稅會議仍將進行

京訊。關稅會議因時局影響。已呈停頓之象。玆聞各國公使以該會開會已久。一切議案均已議有端倪。未便遽行中止。祇期中國事實上政局有人負責。依然進行。至英國關稅會議代表之出京。係因國內有事。不及久待。已將關稅會議職務委託駐京英使代辦。與該會之進行。殊無影響。並聞委員會下星期仍照常開會云。

### 京師難民益多

▲共有七八千人

京訊。宣武門內國會街口路西。臨時難民招待所。預備饅首茶水。由該所主任嵩佑亭。派人分送往各收容所安置。詳情已誌本報。玆經調查。近數日來。京西京南大批難民。陸續來京。由該所經過者。計有京西村難民。約一千三百餘人。又京南豆城。辛莊。大灰廠。高嶺。佛家村。水礙屯。趙家場。仁記營。等處各莊。南張各莊。義州。宋家莊。麗各莊。長名莊。王河莊。大紅門。柳子村。李家村。大張板莊。大名莊。閻仙堡。馬坊村。西大營。絲上。青雲店。北屯鎮。蒲鷹鎮。馬各莊。葬村羊坊。宋各營。高各莊。小張板莊。李賢鎮。陳各莊。沙窩。三莊。朱莊。大狼窩。前辛莊。邢各莊。王家莊。田姑院。寶安莊。大密塘。棗林莊。等村難民。六千餘名。尚有京東駝子村。西集等處難民。一百餘名。各難民等。連日在所前盤踞就食。其一種流離慘狀。令人目睹神傷。昨日有匯理銀行經理孫蓋卿。施放洋二十元。水磨胡同六號住戶任厚菴。施洋十元。令云。

代蒸饅首散放云。

### 西北軍分三路防守

▲鹿鍾麟宋哲元李鳴鐘各担一路

京訊據某方消息。西北軍日下對各方戰事。決定由鹿鍾麟任東路總司令。專司南口守禦事宜。宋哲元任北路總司令。專司多倫一帶守禦事宜。李鳴鐘任西路總司令。專司丰鎮平地泉事宜。鹿鍾麟并爲儲需軍用糧食起見。特由察區都統署分令張北丰鎮涼城興和各縣知事。認眞嚴禁糧食出境。惟本區官運之糧。須有印照爲憑。始可放行。此種辦法并已訓令財政廳轉飭各局卡一體遵照辦理云。

### 豫議會反對發行新債

▲主張以附加稅收回金融公債

河南省議會有通電到京。致各當局。報告否決本省當局。另發公債。收回岳維峻所發行金融公債之主張。主張以一部附加捐收回。並須設立整理豫鈔委員會。保管該項附加收入。以重信守。該電原文。覓錄於左。

（銜略）陝軍禍豫。秕政百端。舉其大者。厥維紙幣。蓋以銀行爲搜羅財政之機關。紙幣爲吸收現金之利器。於是濫發紙幣。充斥市面。基金缺乏。兌現無期。强迫行使。空紙流通。價格低落。金融紊亂。民間直接間接之損失。不可勝計。去歲岳氏發行金融公債。專收現金。其名則維持紙幣也。繼又施行契約註册費。亦收現金。其名亦維持紙幣也。本會當時對於公債。則以其意在搜刮不與贊同。對於註册。則以其增加負担。通電反對。乃岳氏不顧民意悍然施行。卒之現金數百萬綑載而去。而紙幣之跌落如故也。以致民怨沸騰終歸減亡。今歲岳氏敗逃。調查銀行發行紙幣。竟至一千三百餘萬元。而基金準備。空無所有。信用墮落。胡堅其然。現豫當局籌議救濟辦法。擬發行整頓舊鈔公債六百萬元。年息八厘。在烟酒公賣捲煙特稅。附加四成。百貨厘金。契稅附加二成。食戶捐附加一成。即以五項附加爲還本付息之用。並規定每元舊鈔作現洋四角。以爲收回價格。加具說明。咨請本會議決施行。本會以發行公債整理舊鈔。關係國計民生。至爲重大。爰即協議。交換意見。開會討論。公同議決。僉以濫發紙幣。擾亂金融主管人員。理應負責賠償。庶足以稍示懲罰。乃元惡大憝。逍遙法外。豫民何辜。既受紙幣之害。再負清償之責。揆之事理。詎得謂平。至發行公債六百萬元。（一）數目太鉅。擔負過重。（二）兵燹之後。無力應募。（三）商業凋敝。現金缺乏。（四）九五實收。損失不貲。（五）辦公坐扣。靡費尤多。然此猶其小焉者也。岳氏金融公債。前鑑不遠。大宗欵項。軍閥乘涎。空言保管。誰敢負責。一旦軍興需欵。任意提用。民間徒負鉅大之債額。紙幣仍無收回之希望。徵諸已往。言之痛心。且不獨此也。紙幣跌落。生計增高。是直接受害者人民也。發行公債收回紙幣負責清償者又人民也。附加各稅還本付息因此而增加負担者又人民也。一之爲甚。何堪再三。搾內補瘡。竭澤而漁。以有限之脂膏。供無厭之剝削。本會代表民意。寧忍出此。唯是金融紊亂。受禍無窮。不得已懲前毖後。害取其輕。否決發行公債。勉認增收附加。卽以附加收入欵項。直接收回紙幣。可以五項附加其中契稅牽動教育食戶損害及民食。增收附加。滯碍必多。酌議刪除。只留煙酒稅捲煙特稅百貨厘金三項附加。合計每年可得九十餘萬元。作爲收回舊鈔基金。另組整理豫鈔委員會。專欵保管。以便收回豫鈔之用。以後每年按月依照臨時市價。抽簽陸續收回豫鈔。並以豫鈔收完之日。即爲附加停止之日。外此辦法。民間負担較輕。金融亦稍救濟。業經議決。咨復當局。至嗣後豫省銀行紙幣。應有限制。準備基金。亦須確實。庶兌現信用方可維持。若仍從前現金則予取予求。任意提攜。紙幣則濫所濫發。漫無限制。前禍未除。後患又生。展轉因循。整理將無已時。民窮財盡。勢與偕亡。後之來者。尚其鑑玆。本會持將維持舊鈔經過詳情電告。即祈明察河南省議會叩條。

### 田維勤所部陸續北上

京訊田維勤對於進攻南口。既積極布置。其軍隊已沿京漢路北上。玆經調查。該軍前鋒部隊。前日開抵阜成門之核桃園地方。距城門十八里。

### 吳佩孚保荐大批次長

▲張孝若劉永謙劉紹曾符定一

院方傳出消息。吳佩孚於十九日致電顏惠慶。保荐次長四人。（一）張孝若爲農商次長。（二）劉永謙。（前海軍部司長）爲海軍次長。（三）劉紹曾（前河南財政廳長）爲財政次長。（四）符定一爲不管部次長兼監務署長。顏氏接閱上電後。均已一一首肯。大約不日即可見諸事實。但聞劉紹曾昨日已有電到京。婉詞謝絕財次一席云。又尚在漢口之齊燮元。張志潭日內決與吳所保荐之次長一同來京云。

### 顏派孫潤宇赴漢

京訊。顏惠慶對於本人就職以來之經過。決派秘書長孫潤宇赴漢。向吳佩孚報告一切。聞孫將於一二日內啓行赴漢云。

### 葉開鑫軍殘殺湘學生

搜捕屠殺幾無虛日 全省將實行總罷課 長沙通訊

葉開鑫軍摧殘湘省學生已誌報端。學聯會昨上葉呈文。所述盡爲實錄。原文略謂。呈爲縱兵毆殺學生。搜索學校。懇予撤職懲辦。以保教職員及學生生命安全。而維教育事。本月二日。大軍進駐省城。途遇男女學生。即肆行搶殺。闖則闖入學校。搜索毆打。校前岳劇。教職員及男女學生被殺害。手錶戒指雨傘等物之被搶奪者。不可以數計。此種殘暴舉動。自二日至今。迄未停止。平江湘潭等處。亦如長沙。尤慘者。九日衡湘學校。在公共體育場舉行運動會。事先已得戒嚴司令部許可。有案可稽。及正在演習之際。突來兵士一排。以利刀殘殺。運動員及參觀群衆。當時受傷者。有教員唐西梅。李敦珍。李才荃等。學生朱輝煌陳庚。楊青。熊侯明。尹文定。潘克華。李孟芹。丁德秉。陽紹鵬等。女生某。行經會場。兵士從車上拖下。用刺刀刺入頸項。當時昏絕。幾經醫治。僅免於死。並逮捕教員唐梗獻等三人。一小孩被截去耳朵。市民某被割去股肉一大塊。哀號遍野。慘不忍聞。現在湖南公醫院診治。命在垂危者十餘人。有傷單可證。有照片可驗。十日粟副官召集各校校長會議。對於殺案。並未否認。至連日以來。被害之學校學生。已調查有証者。略陳如下。第一女子師範。三日有兵十多人。衝入校內。將夏教務主任及學生李飛雄等十餘人。毆傷甚重。有湘雅醫院傷單可證。並搶去戒指手錶及銀錢等物多件。岳雲楚材兩校。四日橫被搜索。窗戶什物。被毀一空。分澤學校。四日被包圍四小時之久。禁止學生出入。長郡中校。二日學生一人被傷害。五日又有武裝兵士數人。由側門擊入。巡行全校。兒馬燈則指爲軍用品而攜之以去。長沙女子師範學生。全身被搜者一人。被奪去雨傘者二人。昔眷被擊而昏絕者一人。並後闖入校內。撕毀課表。奪去雨傘多柄。七日爲舉國共憤之國恥紀念日。不惟禁止紀念。且當場毆打學生。傷者甚多。而以湘江之王兆槐受傷最重。旬日以來。當街搶殺。未經查出者。尤屬不勝指數。通衢大街。學生絕跡。全城陷於恐怖狀態。數萬學生及職教員生命。毫無保障。法律失去效力。人道付諸東流。此千古所未聞。中外所僅見。竊以省會軍警林立。一切行動。應依法軌。戒嚴司令部尤負維持治安全責。慘殺日必十數起。所歷時日。業已旬餘。雖戒嚴司令部及軍警稽查等處。曾經出示禁止。而兵士兇殘。反隨禁令以增高。兵士首首斌。對於旬日以來兵士之殘暴舉動。無援意指使之嫌。即有曠職殺害之罪。應請總司令撤職查辦。對於其他兇首。分別懲治。對於傷者。分別撫卹。並頭申禁令。無論何項機關。非依法不得逮捕或毆打。而於言論出板集會結社之一切自由。立予恢復。教職員及學生之生命安全。明令保護。生等爲保全本身。生命計爲維持教育計。特痛哭陳詞。懇予察核施行。而川兵貴得民心。治軍尤重紀律。教育爲國家根本大計。生命爲法律所保護。此種暴舉。若再繼續。生等固爲本身生命危。亦爲總司令令譽惜也。掬淚陳詞。伏乞鑒核。不勝迫切待命之至。謹呈湘軍總司令葉。湖南全省學生聯合會。長沙市學生聯合會。

觀上所述。已足以證明葉軍之橫暴野蠻。實則猶不止此。被殺害而未入呈文者。以記者所知。尚以十數計。自二日至今。毆殺日無間斷。街上已無學生踪跡。此次慘殺首犯。則爲戒嚴司令首斌。首係趙恒惕學生。自九日衡湘慘劇之後。各方已大動公憤。教育界亦暗中進行反抗。學生方面。已於十一日下午召集代表緊急會議。一致議決（一）派代表赴岳州向葉請願其請願條件。（一）撤換首斌。（二）懲辦兇首。（三）撫卹傷者。（四）非依法律。不得逮捕或毆打。（五）立即恢復。言論出版集會結社之一切自由。（六）保護教職員及學生生命安全。如請願不能達到目的。即實行兩省總罷課。學聯組織非常委員會。各校組織臨時委員會。對付此事。派代表赴省外宣傳。請求援助。宣佈慘案眞相。請願代表。十一日晚間。即已首途。又因經費無着及反抗此次慘劇。公校已於十日一律停辦。私校因兵士橫行。學生到者亦寥寥云。

## 批示

◎鎭威上將軍公署（廿一日）

▲王殿閣 呈爲前控趙吉春毆傷母兄一案縣署迄未傳訊由批仰瀋陽縣知事迅速查照呈復

▲劉志熙 呈爲伊子昌言十三年戰役陣亡請郵由批仰即來署塡發郵金

▲王紀氏 呈爲伊夫王文起前充二六旅副官積勞病故請郵金由批仰候彙案核辦

▲李雲煥 呈爲伊子李宏元負傷頒命請發郵金由批仰黑山縣署轉給領取

▲侯法文 呈請頒故兵侯慶增郵金由批准予一次郵金大洋五百元

◎省長公署（廿一日）

▲海成瑞 呈爲屬官等誣良爲盜濫權監禁等情由批仰彰武縣知事認眞查明訊辦

▲徐學舜 呈冒批再陳瀋地審廳違法濫定請再飭提判由批應即遵照

▲馮作亨 呈爲期內未能升科之地照請令縣認爲有效准予升科由批仰撫順縣知事具復

▲劉紹卿等 呈爲謹奉批示再陳實情祈飭縣核由批仰鐵嶺縣知事查照

▲富春堂 呈請丈局違法處分請批示決定由批仰官地清丈局查案具覆

▲王國廷 呈爲田產糾葛一案請飭鎭東縣秉公核辦由批應不准理

▲殷開山等 呈爲地方廳輕重裁判請令提起上訴以雪沈冤由批仰高檢廳再行詳查

◎實業廳（廿一日）

▲鄧福堂 呈爲遼礦註册費等請查收由批一併呈驗以列核辦

▲杜雷 呈送另給路綫圖由批一併呈驗飭查圖存

◎交涉署（廿一日）

▲關寶文 呈請轉達日領說明汪恩與與日人買房價額由批仰候函達日領查照

▲華北機器廠 呈爲日人早川不履行債務分行由批仰候據情轉日領查照辦理

市況

◎金票對小洋 前場 後場

◎大連錢鈔 鈔票對金票 前場 後場

◎大豆（銀建）當限 六月限 七月限

◎豆油（銀建）當限 中限

◎大豆 當限 五月限

◎開原錢莊 金對小洋（前場）（後場） 近期 中期

◎大豆（前場）（後場） 當限 六月限 七月限

天氣 大連 營口 長春 奉天 一時晴 西風 陰 昨日之溫度 較去年是日

## 市行

紅小豆　花小豆　吉豆　合豆　青豆
四元五角○○分　四元五角○○分　七元○角○○分　三元八角○○分　六元○角○○分

大麥　小麥　稻子　糜子　穀子
三元一角○○分　一元九角○○分　四元二角○○分　三元○角○○分　五元○角○○分

芝麻　林米　粱米　稻米　糜米
九元七角○○分　九元五角○○分　三元七角○○分　三元七角○○分　九元五角○○分

上海銀塊　○十錢
上海標金　三一七兩八

◀銀行市▶　最高　最低　寄大
◀錢行市▶
現大洋每元換小洋票　三元七角○○分
天津中交票每元換小洋票　三元七角○○分
哈爾濱現大洋票換小洋票　三元三角○○分
金票每元換小洋票　三元三角五分
鈔票每元換小洋票　三元六角八分

北京匯大洋　元　角　分
關裡匯小洋　元　角　分
大洋券匯本省各地不加匯費

## 自由論壇

◎投稿者注意　本欄歡迎投稿任憑作者對於國事及地方事宜自由發揮意見有所批評然須出諸公正平允如有意訐或藉以攻訐各個人者本欄一概不錄並須具眞實姓名於稿尾以杜流弊

▲爲官乎？爲私乎？　昔者晉惠帝遊於後園聽蛙聲問左右曰『彼閣閣者爲官乎？爲私乎？』後世聞之莫不嗤其愚痴然吾聞凡物不得其平則鳴不平之大者則大鳴小者則小鳴若蝦蟆日夜鼓脣彼此應和必定有其不平之事欲得伸張爲皇帝者總管宇內一物失所則心中不安惠帝之問或欲平其不平所謂官者指國事而言也所謂私者指私事而言也事雖萬端總不能外乎官私二種倘當時有知蛙語者向惠帝說其因由則不平之事必可隨時獲伸何至閣閣之聲至於今而益厲乎？今閣閣之聲既盛吾人亦只好仍從官私兩面測其長鳴之故大概個人私事可自由處理無須到處鳴號則閣閣者必爲官事無疑此官事尙非小官小無閣之名須位至總理者方可然若不順作去其氣已平亦不閣閣惟有方組閣而被人拆台或因形勢改變無形消滅此一股不平之氣蘊藏胸中及時機一至自然爭先閣閣可惜各閣其閣與平民無關只好視如青草塘邊之一部鼓吹任其自鳴自息而已此實對待閣閣揆人之善法也（博言）

▲爭與放棄　一面要爭一面又自己放棄這是愈得不到結果的何以要爭是爲以前的人放棄了如果一面爭前人已失之權利一面又放棄目前的權利這又最可笑的現象所以要存心爭回已失之權利除非時時刻刻腳踏實地不肯絲毫有所放棄不可（忍）

▲口是心非　張作霖發起通電來說得來冠冕堂皇不知張作霖爲何許人者幾乎當他是救中國的明皇了吳佩孚發起通電來也說得來頭頭是道不知吳佩孚爲何許人者幾乎也當他是救中國的人才了然而張吳過去的歷史和現在的措施使我們痛惡的程度達到極巔我們深曉得他們底通電的內容便算不是從秘書心上挖出來的也只是他們（口是心非）的一個實話呀（微）

# 東三省雜報

### △奉天▽

**新雨現象**　當局下令祈雨後城內各商號均于二十一日起在門前水桶內高插柳條供奉五湖四海九江八河龍王牌位並三時焚香以示虔誠惟商埠地各商號未悉因何無此舉動吾人從城內走過商埠頓覺地雖密接形同二國終不知其分別之原因亦一怪現像也又城內之祈雨不過大街上商號行之若胡同巷裡間商民住戶亦若漠不相關云

**漏貼印花**　小東門外老瓜堡何某以放印子錢爲業不知得罪何人投信聲總調查某所立借貸文契現未貼用印花在小木匣存於某處聽接信即派便衣稽查赴顧家照信所言將木匣搜去共文契八十餘張某營漏貼印花即行帶廳罰辦云

**准開鉛鑛**　實業廳據海城縣商人沈玉福因某地發現鉛鑛特呈請開採呈請立案張廳長以此係關利源自應照准並於日昨（廿一日）發給鑛照云

**請領槍彈**　據軍界消息東邊剿匪司令金鼎忱因剿捕事宜軍需缺乏應即請領大槍五十桿子彈五千發當局亦已照准飭令兵工廠發給云

**斥電話生**　電話局自張楞生局長接事一般電話生稍知認眞曾幾何時依然如故每要電話該生等不知那去必遲至數分鐘始答不曰壞了便曰說話如果再問仍是說話甚至終日說話亦未可知此等電話生未知楞生局長何不向他說話呀

**會長被控**　岫岩商會會董王復一頃因該會會長某假借商會名義濫用鈐記特向省署呈請可否照章取銷資格以儆貪婪惟能否准如所請尙未可知

**眞好程度**　昨廿一日午後六鐘許有警察廳檢查員某身着便衣自燻炸市麗洋車不知將往何處先登車後講價車夫要四毛伊給兩毛車夫不允伊大怒下車將車夫毆打一頓更揪往燻炸市分駐所巡長一見係稽查員詢問車夫緣由爲有以戒斥以爲上官爭體面不料訊問結果原來如此如此巡長亦覺洋車抱屈未便再斥而車夫反賦訴苦情求巡長爲之出氣巡長無奈曰『這箇事你我們也認識檢查長我們也認識只此小小爭執汝去可矣』車夫無奈垂頭喪氣而走檢查員尙覺不夠面子亦憤憤而出云

**觸電送命**　小西關回回營東滿眞寺胡同福盛源糧米舖執事王金明年二十餘歲性頗忠厚於廿一日晚十時許因室內電燈線發生障害電燈未發放光自行修理竟爲觸電倒地及家人知覺早已氣絕身死云

**商業競爭**　城內軍署胡同久和隆綢緞莊執事陸某爲酬答顧客起見特舉辦四週年大減價無論何種綾羅紗綢緞一律照碼八折藉資競爭是以該莊大有應接不暇之勢云

**一罪俱發**　大西關小康街西首住有韓福清韓福連兄弟二人素無正業游手好閑于賭錢之處更吸鴉片今被四區二分署張巡官偵悉于昨廿一日晨率警前往搜翻當搜出賭品多種煙具全套即將一對可憐蟲帶署而去嗣因訊出某事更派偵探一名把守其門似于煙賭外尙有別情云

**槍斃盜犯**　警察廳前據某署拏獲強搶盜犯陳某經該廳司法科訊明強搶不諱稟准上峯于昨二十日槍斃示衆云

**投井遇救**　大東關華家胡同文姓婦因患病經年醫藥罔效竟於二十一日上午十一鐘私赴土影壁胡同投井自盡幸遇某小舖厨夫前來担水呼人撈救未至淹斃云

**看人誤事**　廿一日西站某灤水公司夥計二人推一小車車中滿載空灤水瓶子行至商埠地由西廟西首地方適有毆人二三自西東去小夥兩目灼灼只顧看人竟將小車誤推入路南之深坑中車翻瓶碎完好者無幾前頭拉繩者埋怨推者推者則埋怨拉者不顧再看媳婦收拾車瓶行人見之靡不掩口葫蘆云

**我叫你跑**　昨（二十一日）晚十一時許予（訪員自稱）出外小便忽聞北市場南北合洋行附近鳴槍兩聲接續有人謂我叫你跑因恐危險未敢出視但聞跑赶之腳步聲向東而去究爲何事不得而知

### △姚千戶屯▽

**安設電話**　各縣遵奉省令設立電話以期互通消息瀋陽縣南路與本溪搭界處工程已經告竣十九日本溪電話局員張體乾躬赴本村由海公司取出預購之電線及各項材料目下已派人前來開工云

**私乘瀛車**　有周萬有者年二十一歲京兆密雲縣人來奉尋兄未得晤面到本溪後路費耗盡足痛不能行乃於日昨（二十日）早晨由本溪私登貨車途中被車掌探知到本屯時交諸驛長罰辦遂以繩綁兩臂寄於候車室面周某乘便解繩而逃沓無踪跡云

### △田庄台▽

**籌議祈雨**　本邑自入春以來天氣亢旱風燥異常日久不雨田苗將呈枯槁之象是以農人咸皆向壁嗟嘆本街紳商學農各界擬組織祈雨團專辦祈雨事宜以期誠懇感動藉邀成功云

**買賊恐懼**　本街興隆街執事王金明買得鮑某之肥豬二口擬即驅台宰殺甫至東糧市突聞在腰道子村路顯朵丟失肥豬二口尋找緊急王金明情慮就近驅赴友人張鴻閣家將豬殺死希圖滅口藉免敗露詎知事機不密竟被失主查知立時在保甲四區控告其盜買賊贓情事嗣經王區保長派甲傳訊究竟是否屬寔不難一訊自明云

### △安東▽

**捉獲賭犯**　本埠海關西隅公和橋邊附屬地內有一般賭棍擺設賭招徠賭徒聚集賭要因該處地極偏僻又係交界之區我國警察不能干預日警又査拿不及故該賭棍等膽敢任意設賭已經月餘近爲日警署查悉日昨特派日警多人兩方堵拿當將賭棍捕獲數人連同賭具帶署將於日內引渡中國法廳法辦該處賭場因之解除地方賴以安謐云

### △鳳城▽

**胡匪落網**　本邑四六兩區保甲合隊追剿四海股匪行至張模嶺頂撞見二人行跡可疑當即進前盤詰言語支離遂即拏獲並搜出七星手槍一支子彈四粒已於日昨解送來城當經警甲所訊問厥實名楊恒齡年卅九歲原籍岫岩界娘娘城現住江省呼蘭縣一名紀長山年四十五歲原籍八面城現住江省蘭溪縣均供認上月由孫家台登車來鳳先到雞冠山站下車前赴四區會匪首趙恩實拉帮搶劫保甲槍彈綁拏姓連姓入票不諱當於今日（十七）由警所坐大車楊恒齡身上十字披紅耀武揚威轉送縣署法辦云

**貓鼠交鬨**　（拉林通信）有于得水者八家子之東山人其家西廂房備有壽材一口從未挪移其中住有黃鼠郎一對新近產生小鼠二不時出巢遊戲家固養有黑貓一隻伺其出遊捕而食之入夜二黃鼠尋貓一若報復其食子之仇主人聞其聲趨而燭之則見貓鼻受傷流血不已而雌鼠喘息於地遍身鱗傷斯須就斃惟雄鼠敗北無踪明日貓已不見第六日始歸比見主人則鳴聲不絕復見窗台側共來八貓始知其去而爲邀請援助也主人備食已貓乃各據方位以待其來夜闌入靜黃鼠陸續進屋爲數約在二十隻以上貓鼠聲斷縱橫不絕厮戰鐘許羣貓敗走黑貓自知勢難抵敵遂越窗出走倏然登樹以避其鋒主人暗中察看則聽鼠吐人言曰鋸樹乃有二黃結尾如鋸然火光四射磴然有聲且又言他二姨上樹即見一身長鼠子直奔貓去被貓一掌擊落斃命主人荷棒大喊出屋羣鼠始散云

### △營口▽

**逼良爲娼**　埠西二道橋南首住戶吳玉普雖以小販爲生然衣必紬緞是以見者側目其妻趙氏年廿餘貌頗不惡惟吳極不洽于意時常虐打日前不知因何又逢彼怒痛毆畢母子核議將趙氏出賣與娼窰業已與某窰商妥身價四百五十元嗣經趙氏娘家聞知告知趙家來營在法廳控訴云

**妓館武劇**　本埠三柳巷俊卿班搭住妓女高筱舫姿色平庸專喜小白臉某照像館執事張某年輕貌美戀愛最熱所有盤錢局資該妓時爲墊付班中人等對待未免輕薄日前（十九日）晚間張某又往茶敘盤桓屋中久未走去適小舫又來客人欲到該妓屋中班主以張係熟客請其挪屋致觸大怒當時叫罵不休至院中又復動武與班主夥友打成一團經人再三說合始憤憤而去小舫因其情人受屈亦於是日出班回家矣

### △牛莊▽

**大火爲災**　本鎭西關南北街路西東升和雜貨號開設多年獲利甚鉅本月十八日晚十二鐘時突由廚房內煤爐起火轉瞬間已成燎原之勢該號中人斯時正在夢中適值代理區官徐玉岑查崗至此大聲喊叫始行逃出而免於難其連存雜貨商恒昌源亦遭殃及該兩號市房十餘間同所有貨物均成灰燼爾時臨近舖商萬分危險幸經水會極力撲救得保安全查該兩號之損失約值奉洋七八萬元一旦罹此奇災恐難恢復營業矣

### △四平街▽

**學生旅行**　本驛南滿公學堂高等一年生三十三名昨十九日午後三時十九分經本田教員及姜榮慶中日教員率領乘南滿車前往撫順安東奉天等重要商埠旅行一星期即行返校云

**治遊盛會**　本驛錢糧代理組合會成立以來每年開治遊會一次昨二十日經該會稻村氏在公園內高搭彩棚函請中日錢糧商店及信託株式會社取引所是日午後停止開行午後一時稻村會長及各會員均行到會並有中日妓女五十餘名大開宴會至午後四時興盡而散

### △錦縣▽

**經紀倒霉**　本埠奸商無故造謠致市面現洋陡漲至奉票三元六七角錢法毛荒金融緊迫昨聞被縣署查知此情經監督派差查獲經紀三四人拘押以儆奸貪而維治安昨十九日現洋落價至三角五六云

### △洮南▽

**電燈漲價**　洮南電燈廠經理吳泰謙於去歲出資創辦發光送電迄已數月該廠所訂燈費較其他各縣價甚低廉以示初辦藉資提倡茲因錢法毛荒百物昂貴該廠當用燃料無不增漲加以運煤各費比他縣各廠尤爲倍增當經該廠陳經理詳爲考核擬將各項燈費略事提漲該經理已向各界會議辦法諒各界亦無不贊成云

**團長返防**　洮遼鎭守使署步兵補充團團長張緒臣於日前因公晉省面謁上峯有所報告公事完畢於十五號返洮按日至團部辦公云

### △西豐▽

**催修市房**　西豐第一區長兼開辦商埠市政所長才英勃因開豐灤車公司之車輛開駛市面興旺去歲丈放街基迄今修者寥寥雖已發出佈告頒正日經知照然仍觀望不前現又發出二期催修佈告倘或任意玩悞查繳該地另放他人以重官令而興商埠

**營長成室**　駐防西豐東北陸軍騎一旅第四十二團第二營營長

### △興城▽

**房租暴漲**　興城鄉間住戶種地五日以上者値此胡匪蜂起之際皆具綁擄之資格故人口不多易於遷移者皆搬於城內以避匪患現間由本月一日起至今日還入城內者約有百餘戶之多是以城內有房者視爲發財機會莫不高抬市價譬如往年僱租三十元者現竟漲至百元云

### △臥虎屯▽

**號商被竊**　本鎭福順德紬房十六日晚十二點時被賊將後大牆挖開竊去大綾馬八匹經知覺報告警甲追緝該賊業已遠颺無踪矣

### △牛拉門▽

▲**更正前報**　五月十八日報載去歲兵燹之際趙新團之子率夥友竊取孫故將之地窩紬紅糧穀草等事茲已查明確非事實委因去冬潰兵過境暴横無忌在趙新團私宅住宿騎兵十數餘名打罵齊加內蟈雖有草料實在缺乏潰兵率領夥友由該窩舖取來紅糧穀草雖然無多傳播聲揚嗣經該執事孫某發覺經衆道達原委雖被潰兵迫令不敢稍違確無偷竊之事兩造各訴意見和好如初一笑而罷

### △農安▽

**保人追款**　農安大青堡任戶高翔翔因担保借貸致受訟累略謂條借錢有據緊抗累保懇祈訊追事竊民（高自稱）與鄰人吳士才作保借尤桂發吉市錢三萬五千吊言明按月五分行息定期三個月本利清交不准拖久並立有借帖可証迨後屢討屢支屆期分文未償而放錢者立欲回家出錢孔急屢向民追要之逼不容緩遂於去歲十二月廿日將原本三萬五千吊如數墊出歸後復找向理討詎伊不但還錢無期乃竟口出不遜容心拖累至今六個半月本利共四萬六千三百七十五吊一味堅抗百不講情理民迫不得已爲此謹狀結果如何俟訪再誌

**股員盡職**　農安警察所原設總務司法行政衞生四股各負其責自楊所長蒞任後股員煥然一新而事務亦漸有起色惟總務股張俊模奉天海城人精明強幹諳練有爲處人行事絲毫不苟於公文或呈轉或令行隨到隨辦遇有案件或送縣或排解時刻不懈歷來之現在警界中實屬鳳毛麟角

### △下九台▽

**誘拐室女**　德惠縣九台北沙河子屯居民李某五爲色中餓鬼在鄉間鄰爾行爲騷竹雖書與本村某姓女（尙有親屬關係）調誘成姦因某會不便於去冬將該女領至長春悅來棧狎褻多日而返本年五月七日李某密令該女向家聲明赴某處探親李某在村外等候及該女出屯李某竟帶領來台至天興花店包住單間晚間雲雨之際適値查店者赶到將一双野鳥由巢穴冲散因事過臭穢傷敗風化遂將李某當責一頓當即遂出並通知該女家族來台領回管束云

### △賓縣▽

**警官易委**　賓縣警察第七區分所長在差數月廢弛警務不合定章早宜撤差長官姑令其自行請假以重外觀遺缺派省垣荐來之關桂年接充該員業於十七日前往接事云

**醫院開幕**　本邑向僅西醫王韓臣一人近二年又有來此設立是業者醫術優劣不知底蘊詐蠱名稱有中西藥房新華醫院大生藥房海瀛藥房惟有新華爲醫生于浣非蘇乃仁合作今春分開各營各業蘇某仍在原地改爲乃仁醫院于某移至西街路北改爲譽醫院於十六日開市云

### △同賓▽

**飯館失愼**　城裏袁家館北櫃義和園於昨晚失愼火燒屋頂時在晚間十一點鐘櫃夥正在沉睡之際幸軍警稽查處所派查夜兵曾見當跑至該館子門首大聲急呼一時櫃夥羣起手忙腳亂一陣立即撲滅云

### △石城鎭▽

**迷信難除**　本站鐵路南土台東建有關帝廟一座每屆古歷四月八日及十八二十八等日循例懸旗升炮廟門大開清除積穢潔掃佛堂今日（古四月八日）一般迷信男女拈香祈禱者紛至沓來廟堂殿非雖不十分挾窄但平時僅有神相（泥塑像）五幅香役一名頗稱荒涼寂寞是日祀者麕集大有人滿之患因之秩序異常紊雜更有一般特性流氓乘勢喧擾幸有軍警荷槍持棒加意彈壓未致釀成意外云

**募款興學**　本邑西三岔河站近來人煙繁盛商賈雲集爲各鎭冠該鎭有縣立國民校校長程汝川君自任事以來對於教育兒童加意教授近以居戶日多學童蒸蒸日上校室已不足用即請示教育局亦無款修築該氏現在親募捐款以期修築云

**認眞招怨**　本街醫學研究會長劉秀峯對於醫生之惡劣者加意甄別故招小人之怨捏造黑白將無作有又與扶餘縣警察所寄去黑信該縣所長接信大爲震怒想醫界亦無不法情事故將此信復寄與劉會長令查此

### △滿洲里▽

**降好甘雨**　滿洲里地方不能生產五穀是以每值春夏之交概無播種耕芸之事故爾人民任旱魃之爲災無桑林之祈禱終日旱風旋沙瀰撲面一般慣於郊游者苦痒極矣忽于月之十五日昏晚之際陰雲密布夜靜風止聽窗雨之淋漓喜四民之歡謌晨起一望尙微微細雨遠眺村郊一碧綠鋪近視堤柳枝葉葱葱予不禁感好雨之時臨云

### △老城基▽

**卡長易人**　本街稅捐徵收分卡姚卡長因事去差潘局長當以卡內僱員梁岳德升補於昨日（十二）接收任事梁君久任稅差經驗頗富夙爲潘局長所器許此次遇缺擢升將來稅收定卜起色云

**雄雞產卵**　本街住戶尙擧賢飼雞十數隻內有雄者一三鳴報曉厥職各盡與羣雌同棲於茲二載雌若所產之卵均能伏孵得雛可證雄者自雄無疑詎天道變常物理幻生該雄者竟於本年舊歷四月初一二日連產二卵殼色與雞卵無異惟個量較小當時傳說爲某醫士聞悉驗看果稱異事囑其主人納於伏卵以內以待廿一天後能否化雛再奪記者得聞詣往詳詢何以知爲雄者之卵據其主人云初一日午前雌雞產卵之窩被雄雞奪佔雌雞吵呼不休因斯聞覺默候一小時餘雄雞出窩見有新卵一枚雞抱驚異但未敢深信爲雄卵耳翌日初末待雌雄爭窩即提前守候復見雄雞奪窩勢甚猛烈雌雞不得已而讓與翁無多時果產一卵殼色筒量與昨相同第三日初三仍如前候之該雄雞既不爭窩又不產卵矣等語記者以事出奇異特先佈聞將來雄卵如何孵化再爲續登以供生物大家之研究焉

### △烏珠▽

**墾戶紛至**　烏境開闢未久農戶已徧六區惟青紗障起時不無匪擾之患然時勢如此豈僅烏境爲然於是一般人民咸悟此旨昔之有戒心者今皆安心昔之一二人開墾者今皆全家北來昔之自家到此今邀親友徙此推原其故蓋因時局已靖胡匪已清土地甚佳滿丈正行故近日以來車站之來客旅店之行人多半扶老攜幼徙家於此負耒荷耜就耕於此大有紛至沓來之形勢云

**連長移防**　駐烏東北陸軍第三十六團第一營營長馬文謨以烏屬姊姑娘站爲中東路之要隘非遣勁旅之軍官軍士等駐守不足以資鎭懾而維治安因素知該營第三連連長劉學芳壯勇精細帶兵嚴肅可以赴彼駐防遂於日前（十三日）特派劉君帶領全連軍士移防該站云

## 飛沫新潮

### 詩的格律

（聞一多）

（一）假定『遊戲本能說』能夠充分的解釋藝術的起源我們儘可以拿下棊來比做詩棊不能廢除規矩詩也就不能廢除格律（格律在這裡是 Form 的意思『格律』兩個地最近含着了一點壞的意思但是直譯 Form 爲形體或格式也不妥當並且我們想起 Form 和節奏是一種東西便覺得 Form 譯作格律是沒有什麼不妥的了）假如你拿起棊子來亂擲在一氣完全不依據下棊的規矩進行看你能不能得到什麼趣味？遊戲的趣味是要在一種規定的條律之內出奇致勝做詩的趣味也是一樣的假如詩可以不要格律做詩豈不比下棊打球打麻將還容易些嗎？難怪這年頭兒的新詩『比雨後的春筍還多些』我知道這些話準有人不願意聽但是 Bliss Perry 教授的話來得更古板地說『差不多沒有詩人承認他們眞正給格律縛束住了他們樂意帶着腳鐐跳舞並且要帶別個詩人的腳鐐』

這一段話傳出來我又斷定許多人會跳來喊着『就算它是詩我不做了行不行？』老實說我個人的意思以爲這種人就不做詩也可以反正他不打算帶腳鐐他的詩也就做不到怎樣高明的地方去杜工部有一句經驗語很値得我們揣摩的『老去漸於詩律細』

詩國裏的革命家喊道『皈返自然』！他們以爲有了這四個字便師出有名了其實他們要知道自然界的格律雖然有些像蛛絲馬跡但是依然可以找得出來不過自然界的格律不圓滿的時候多所以必須藝術來補充它這樣講來絕對的寫實主義便是藝術的破產『自然的終點便是藝術的起點』王爾德說得很對自然並不盡是美的（未完）


敬啟者茲因於陰曆五月十七日午後十二點十分由奉天開往長春三等票車內竟遺失小洋一布包一個內計賬簿四本無論何人拾得示知昌圖將振昌書局酬謝奉大洋拾元內有他物奉贈拾于惟恐敵非人討索內物請不書名將賬簿寄下乃爲至要　種人士以警將來云

售無不應有盡有且在中國各埠設有經理處本行內附設陳列室存有本總行在德國製造之精妙品各種樣子以便參觀倘蒙惠顧無任歡迎
尙祈不吝玉趾光臨
奉天大西邊門外第六十號房本行啓

鳴謝華商保險公司賠款迅速
本號於四月十三日因柴垛失愼延燒貨倉內貨物幸曾在甜草崗聯保福安兩華商保險公司保有貨險大洋八千元遇事後即報由甜草崗經理劉蘭芳君及元聚東號勘驗確實估計損失立即照數包賠不折不扣異常迅速用特登報鳴謝並表揚信用焉
黑龍江省甜草崗協順昌啓

天津世昌洋行　駐奉
敝行運輸各種洋針來華將及六十年矣因物質純良銷售廣一切劣貨雖爲價賤仍難爲之競爭惟近有奸商利用此種情形輸入某國劣貨並仿造世昌洋行之商標欺騙顧客希圖漁利茲特聲明敝行各種洋針商標均已在中國商標局註冊受法律之保護凡仿造敝行之商標或販賣仿造之商標依法懲辦在案嗣後如再查出有仿造敝行商標情事仍當依法嚴爲追究決不寬貸勿謂言之不預也

衞生廣告
本號益善堂藥局新設在天小西關電車路坐東朝西樓房門面精潔煥然新式開設以來不惜重資自運南北各省地道生熟藥材遵古翻新實地經驗發明精製丸散膏丹俱全修合美備貨眞價廉專辦一切疑難大症並聘請溫君恩錫昌黎孫君恩遠醫學深造經驗宏富協力襄助二君皆是世傳專家精於內外婦科專門針灸精通審脈診斷見症方法神速藥到病除有起死回春之力尤擅長男婦老幼內外兩科與針灸諸法精通有年不獨爲本堂增光實彩尤且爲病家造福矣仍恐遠近未能周知特此登報廣告招來尙望各界同仁君子表賛多方與人同善功德無量此佈
奉天小西關電車路益善堂主人謹啓

卡長盡職廉節可欽
義縣常關稅局北門分卡卡長范君維智係龍江人氏久蒞官途有廉吏遺風於二日蒞上峯委爲北門卡長自蒞差以來克盡乃職舉凡應收關稅無不認眞考核力除積弊至對於大商小販往來納稅者異常和藹每不然之處必爲婉言開導務期小商大賈不偏不倚一律輪納此外爲巡差等均係關熟手於四關之中不時梭巡朝夕無怠俾勉同偶之職是以范君蒞差三月餘茲詢聞徵收日見起色每月均已超過比額四倍五倍之不等足見其督率有方則其操守無毫以何用道哉其他如衞生私弊之事實屬罕所未聞今入欽羨不已誠爲今時稅務中不可多得之清廉人也矣緣商民等有鑒于此謹藉報端以伸其廉節之高風聊表微忱之恭美商民趙海峯　韓秀升
吳允義　邱壽亭　高桐身　龍呈顯　劉璧遠　李中興恭頌

招商局圖南快輪啓事
本輪專走上海之間如蒙新舊主顧賜顧請往西門裡鴻興汽船行接洽
往返十日并特備無線電話可聽
各處四月二十日由營開
奉天代理客票處大西門裡正稻香村
西門裡正稻香村全　啓

恭頌警察第一區區官金君子衡之政績
海倫地處邊陲則五方人民雜集良莠不等而任警察之責者對於保護公共之治安宜若何維持人民之不軌宜若何取締化莠爲良勸非救正之道殊非易易非有爲守兼優之才弗克勝任此甫任爲倫街洪荒初闢文化未開所有警察進行事宜諸般待理歷任區官均因陋就簡各抱五日京兆之心敷衍塞責權金君德林爲第一區區官自就任以來理繁治劇井井有條整頓路政攜加衞生嚴查烟賭晝夜勤勞不憚辛苦規又添設路燈業已告竣夜照耀如晝不但商民等歡迎而倫街猶增一番新色氣象現又催促各商戶門首設置水甬及垃圾箱並清潔溝道以除疫瘍刻在進行多半不日完全告成故商民等感激金公之制度美備於前實不禁爲倫邑人民無量幸焉故勸報端恭頌金公之德績者云
海倫縣　紳商界　萬發和　興合恒　興合公　廣信公司　匯信公司　三江旅館　海濱旅館　太山館　義昌花店　復興棧　公義恒　東江南春　萬盛棧　南海糧棧　慶升花店　大昌恒　新記海燕樓　福德店　天興源　鉅發祥　西江南春　四昌店　裕大永　慶源達　太山居　治盛棧　公順長　永和號　塞北春　太昌棧　永和隆　永升和　亞東棧　洪順昌　同義公司　三盛店　東亞棧　貨物貸莊　天增太　義和店　天順店　永合盛　慶元升　義發館　德昌店　仝啓

雙城儲蓄總會廣告
敬啓者茲屆本會第二年度結賬之期當將本年營業餘利結算淸楚計股東每股得利二分九厘恐未週知特此謹啓

洮昂鐵路工程局廣告
爲廣告事查本路客貨運輸業經先後開始辦理並登報布告在案惟貨運手續籌備尙未完善祇能裝運整車貨物而零擔貨物未能同時裝運現各項手續均已籌備就緒業經通告各站由四月一日起開辦零擔貨運以便商賈實行辦理車站爲洮南白城子鎭東泰來江橋各站欲知詳細章程者可到就近各站或本局車務課詢問一切除佈告外恐未週知特此廣告

鳴謝帝國保險公司賠款迅速
啓者本號前在帝國公司保貨險金票三萬元福安萬元美亞花旗保奉票三萬元不幸於本年一月間罹災回祿經帝國公司經理許蘭陪爲維持公司信用個人名譽起見業於本月十七日解決帝國公司先行照數賠償並商除再向他公司交涉賠償外先登報端以鳴謝忱並願保險者速到最有信用帝國公司投保可也寓奉天大西門裡永恒書局內電話一○六八號
奉天鼓樓南德順長謹啓

# 五淋白濁一瓶斷根

# 哈郎淋濁丸

◉凡淋症者不獨自巳受異常痛苦、其毒感染妻妾、以貽禍子孫、實由男子不愼之咎、可不戒乎、

◯世人欲根治五淋白濁一切惡症、以亨受家庭之樂事、則宜速服**哈郎淋濁丸**、該藥係德國哈郎博士之祕方環球無二之奇劑、其殺菌力異常猛烈、一入腹中、則因化學作用以殲滅毒菌、効力如神、凡急性淋症之尿溺澁滯膿汁漏泄者固無俟論、即雖慢性頑症之久經歲月者、大約服用大瓶一箇則可全治更欲其速治者除服用該藥外宜用**哈郎洗淋水**洗滌尿道、以此兩藥、內外調治、則雖極難之症大約三日巳覺輕快一星期則可全治世之患淋症者、盍速用此良藥、以免其痛苦近日坊間類似藥多、魚目相混顧客認眞注目**哈郎淋濁丸**字樣及骨牌商標是可特此聲明

藥價　哈郎淋濁丸　大瓶兩元　中瓶一元二角　小瓶大洋六角　哈郎洗淋水　大瓶一元五角　小瓶七角五分

埠大藥房均有代售就近採買爲幸

總批發處　大連市山縣通九十一番地　順和公司



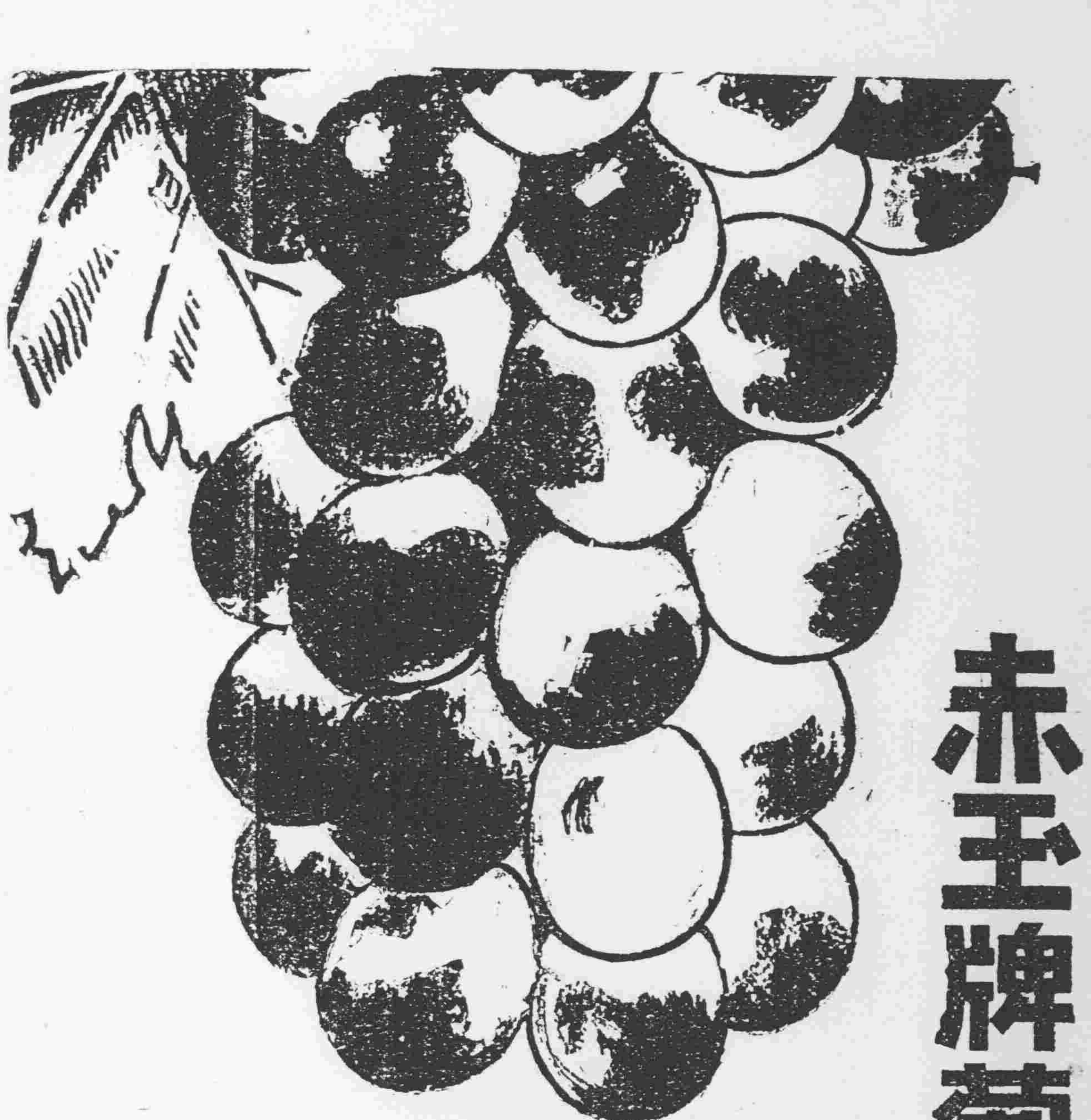

# 赤玉牌葡萄酒

此赤玉葡萄酒健胃補血强身壯精見效如神誠爲治病必需之滋補聖劑其效能夙荷醫界公認藥局樂用徧及全國况且其特別釀法備有善保天然美味之優点香味芳甘雖婦人小兒亦好可服其至豫防老衰增進精力之效逈與衆不同

# 清血 解毒

# 喜肥力

凡人之生長皆賴乎血液之遍流而血液之週流乃所以健康肢體舒展氣管之關要也故血液稍有虧損體質因之衰弱敵染力繼之而減少外毒遂乘虛而入即醫書所謂血勝毒則敗之血敗毒則勝之實斯理也然毒性不一毒質各異論毒之最烈者莫甚於花柳毒也輕則害及終身重則傳遺後嗣設治之不善即有性命之虞凱輯氏兄弟大醫生洞觀情實難袖手故採選上等清血解毒藥材經專門化學藥劑師提取精液毫無雜質藥性溫和而不猛效力宏富而不燥爲適和者易於飲服實係清血藥中之一大王也凱輯氏兄弟大醫生聖藥喜肥力係清血解毒無上之佳品此藥功能清理血液洗除週身之濕毒及諸種潰瘡使病者添置白血球增加敵染力發達筋肉活潑血液專能滅逐毒質使毒循序而出不遺根基凡服此藥者定能同離病域而登壽世非虛語也　凱輯氏兄弟大醫生內服清血解毒喜肥力

主治　清血解毒　除濕化瘤　皮膚疵點　梅毒痲瘋　骨節疼痛　瘰症背瘡喉鼻腫亂　升頂歸後　梅性疥瘡　瘰癧腳氣　毒性結核　軟硬疳疾　血分不清　虧氣虧血　男婦各種　痨瘵及婦女花柳梅毒症　或毒性不孕　或因毒閉經　或梅毒化貽　或子宮作潰　或毒串終身不育　赤白帶下　信水差前差後或終日淋漓不止　以及脫落毛髮　頑毒痔瘡　喉痛音啞　毒染耳聾目潰　或梅毒入骨　一經服用　百毒俱消　血液立清　元氣恢復　貫身體纖之而壯　設無病之預防　或疑似之毒症　及直接傳染　間接傳染　均可服用　故西人每以凱輯氏兄弟大醫生聖藥喜肥力均贊爲血清誠哉斯言也

代理處

奉天和勝全　奉天中西藥房　奉天大德生　奉天歐美西號　奉天歐美東號　奉天大吉祥　奉天北市場恒濟　奉天萬生堂　奉天裕慶堂　奉天大泰西和錦德　新民屯和發堂　溝幇子廣生德　錦縣復陞永　錦縣福金永　義縣大增生　興城寶華號　綏中東和新　三山海關公聚堂　山海關公和祥　開原德祥興　開原德泰厚　鐵嶺福合臨盛

鐵嶺和發號　昌圖德泰王　四平街德大堂　四平街和德興　四平街德慶瑞　八面城德慶同　遼源大德會　遼源德泰慶　洮南德慶順　公主嶺三合仁　公主嶺德泰公　范家屯義記祥　范家屯大德號　千金寨記德新　千金寨天德局　本溪湖德泰興　雞冠山信仁慶　鳳凰城春興興　安東縣德厚堂　安東大德興　安東城生堂　安東興東　安東濟安藥房

安東瑞增源　安東瑞祥泰　遼陽義和堂　遼陽大王成　遼陽源興仁　遼陽天福順　海城德增福　蓋平天一堂　大石橋聚和祥　營口中西藥房　營口興成記　營口義亞藥房　營口興保長　營口洪春堂　營口天合成　營口義順盛　瓦房店志天義和成　曾家屯店興成　松樹福義堂　熊岳順養成　金州志泰興　大連西崗新廣生堂　大連西崗生堂

大連天和藥房　大連市華泰西藥房　旅順仙之堂　黎樹大德堂　奉天縣天德藥房　長春永年藥堂　長春世一堂　長春同德堂　長春天和堂　長春天育堂　長春義和堂　長春中西藥房　長春讓仁堂　張家灣和祥房　下九台德泰增　雙城堡世德堂　雙城堡永興厚　雙城堡世昌增　雙城堡世德堂　阿城縣世昌堂　阿城縣慶一永　一面坡德和玉

一面坡王盛隆　烏機河盛發永　橫道河天合堂　海林站會榮堂　寧安縣振興福　寧古塔萬生堂　呼蘭縣誠泰裕　呼蘭河錦和彩　綏化河天和堂　綏化河永德堂　通河後合福　西集河和發店　甜草崗同興同　甜草崗和發德　昂昂溪同發春　巴彥縣新來祥　巴彥縣天德瑞　木蘭縣育升廣　同賓縣發店　方正縣長和發全　吉林盛宏　長和發長

三姓正恒發和　三岔口德盛長　明水河同慶和　拜泉縣廣增和　拜泉縣中和藥房　扶餘縣美煙公司　農安縣德泰昌　三岔河天德增　克山縣天興堂　樺甸縣德益祥　豐樂鎮通聚成　海倫久逢恒　望奎天豐長　蘭西新藥房　大賚縣中生藥房　海拉爾衛生堂　吉林洪順堂　江省華泰西藥行

無處購買請將欵寄至毗華總發行所哈爾濱道外泰華西藥商行立即奉上不誤價目每瓶大洋一元五角每打十五元



# 美國新到補腎壯陽

# 美育賓

美育賓聖藥係在美國製造發行以來經歐美各國大醫生化驗試用均贊爲補壯之中第一新藥也功効善能滋陰補腎添精益體强壯筋骨扶陽固本「主治」房事過度。腎經虧損。思慮過勞。腦力不足。手淫斲傷。遺精滑精。性慾減退。陽萎不舉。舉而不堅。房事早洩。老年精衰。子嗣艱難。四肢無力。腰痛腿痠。形容枯瘦。夜不安眠。頭暈眼花。精神困倦。飲食減少。記憶不健。精關不固。神經衰弱等症。凡因腎虧所發各症無論新久。一經服用。立見奇功。此藥純粹補劑。非市上所售之奮興品可比。如無病常服。永保無腎虧陽萎之虞。且體質健壯。精神充足。而房事之快美。必得其滿意。故東西兩洋各大醫生。每治腎虧陽萎病時。必囑其服美育賓聖藥。此藥性質和平。效力宏富。不寒不燥四時皆宜。老幼可服。毫無流弊。眞正百發百中。全球無二第一廣嗣延年良藥也。凡腎虛陽萎之人。早服一日美育賓聖藥。則早得一日痊癒矣此藥功效偉大非普通補丸所能及患此症者購服試用方知言無虛謬耳

定價每瓶　大洋壹元八角　半打九元

各埠分售處

哈爾濱各大藥房均有出售　安東瑞祥泰　奉天日站恒濟堂　奉天北布協恒藥房　大連華泰生房　大連西廣藥房　營口西洪春堂　營口中西藥房　營口興藥房

長春中西藥房　長春泰和藥房　長春興亞藥房　長春城裡同德堂　安東福興堂　安東大生東　吉林五洲藥房　吉林育生堂　吉林順義堂　鐵嶺福合盛　開原德祥厚

四平街天德堂　公主嶺三合公　海城德增福　遼陽義和堂　本溪縣春興堂　千金寨德泰興　拜泉中和藥房　拜泉廣昌恒　滿幇子廣生堂　双城縣世昌增　阿城縣世昌永

蓋平縣天一堂　鳳凰城大德堂　遼源縣德慶會　江省東和堂　江省德泰盛　呼蘭英華藥房　綏化錦合隆　巴彥信記書局　海倫久逢長　錦縣福金生　金州志羅藥局

洮南德慶仁　安達西中西藥房　綏中縣中西藥房　八面城東和堂　通遼德慶同　熊岳德慶會　義縣新泰興　海拉爾大增號　開魯洪順堂　范家屯德盛會　天德慶

新民縣德盛東　甜草崗新來春　富錦縣永濟醫院　晉關店志義成　瓦房店德盛和　郭家店德厚亨　昌圖中西藥房　大孤山大生堂　張家灣德祥增　寧安縣永生堂　大黑河大同藥房

總發行上海江西路五十一號信昌藥行說明書函索即奉

## 小說

### 代替者 (光泉)

上課的鈴聲叫他隨着許多學生同走進教室裏。這個是他的習慣了。不用思慮。純由他那兩個耳頭。與兩個腿作主。伊雖然是一個顏色淺黃。身體矮胖。沒有什麼出色驚人地方的四十多歲老者。但是那種一言一笑。臉皮厚若三寸之狀態。倒也令人捧腹。

伊本來是一個私塾的館長。每天除了含着一尺多長的大煙袋。坐在熱炕頭上。一點不動。平平穩穩。如同在囚牢之內。四圍的東西一概不管。祇管住那小囚犯—他的學生—不許跳來跳下。合他那狗。不許上桌吃那紅色補丸的—高粱米飯—罷了。那裏能配得起潔白的屋子。十足的燈光。軟舒的鐵牀。並那雪白細長的米飯。以養之宿之呢？

這時候。他也居然當了某中學的文科主任。啊這是何等的笑話。倘若學生說。南北朝的四六排聯合孔孟的哲學。他必定接着說『白話文怎麼作。以及新詩怎麼佈局。他也必定接着說。白話文就是販夫走卒說的話。新詩就是不知愁。信口雖責。你們千萬不要說這些。我是一點不贊成。這些東西。眼直的沒有研究的價值。(讀個眼直的都是這老者的本鄉土音)

一日上堂。手中拿了兩本破不可堪的孟子。到講台前邊把。那腦袋頂上的小黑帽頭。用手拿下來。不足一秒。又戴上了。表明是向學生行個敬禮。

大家見了這矮胖老者—文科主任—登時沉默下來。這老者戴着從來不藏的青黃臉色。從短而密的黑鬍鬚內。輕輕的發出一句言詞。『我是代替者』。繼而又以手擦了擦嘴。說道『我因爲你們那張老師。病躰不起。所以我先來給打替工。你們的什麼活計。可告訴我。你們的課本。先借我一本。我因短工的事。眼直的不用化若干錢去買。參考書。除大家在一堆兒研究研究。左六什麼活計都一樣辦理。話尚未了。一個學生站起來說。張老師什麼時來。我們已竟開學一個多月拉。文學史連一課也沒講。我們筆記連半個字也沒記這老者接着又說。我是打替工的事。文學史那活計。我在別塲也不能化若干錢去買書。左六再過一月二十天。你們張老師來就給你們辦。我們先湊合罷。爲個文學史。有參考書。眼直的就會講。當時人多口雜。這個說說。那個說說。只聽見有人哼的嘆了一口長氣說『咳！老師不能買書。我替你老買一本。你老打替工一天。有一元五現大洋的代價。我們若打替工每天至少賠一元五。』

不久鈴聲又響了。這個老者拿起來兩本破書。就溜之乎也。大家彼此說『像這樣誤人子弟的教員。要他有何用。他講話眼直的不當要。』『咳！打替工的你當想我們學生不是打替工。一個學生這樣氣悄的說着。』

一九二六、四、七—於文會—

### 錯了 (四) (劍冬)

(她們除了唱歌。彈琴。跳舞以外。她們還念念資本的色彩的戀愛呢？若有虛榮的名銜。或能賺錢的人。和富家的官吏的公子去戀愛的非常的甜蜜。她們最厭惡的是教育界人和農工…入了。我聽說一個男教員向一個女學生求婚。他向介紹人拒絕說。『你別低視我人格呀！我不配與他結婚』後來。那女子竟許了一個商人爲妻。因爲前者求婚的青年沒有錢。後者是『財恒足矣』呵！…

我想這種娛樂的人生觀實在是不好的現象。應當極力除去哪！

『冬—你說的。全獲我心。以我看。現在的女子無所謂人生。而人生只不過是一個夢了。她們夢夢以生。將來仍然是夢夢以死啊。所抱的主義。雖然享受了。但並沒有價值。人生的富貴貧賤。置之度外。聽命由天。不必苦勞心神啊！我與她們是不合的。他…』他未說完。我接着說。

『蘭眞——你是受過新思潮的人。是未受過壓迫的女子。可以抱定觀念。奮起精神。鼓舞毅力。快快的去改你的人生觀。並改變別人的人生觀吧！快覺悟吧！該立定一個獨立不屈受男人的重視吧！不—不—你還得入於爲男子的玩弄和賞鑑的圈套呀！那末。有美麗的服飾。清香的飲饌。你能得着你真正的人生嗎？』

『我站起來說。』『冬兒—謹受教。謹受教。我是個弱者。我是……』她說至此。她的父親由外邊回來。打斷了我們的談話。他臥在炕上。在滿面笑容中却含有一種不滿意的色彩。他又起來。叫他大兒睡覺。啊！……錯了！錯了！我實在是錯來了—我既錯來。還能錯走。我戴起帽兒。去了—

我當出來時。還聽見蘭眞的笑語—唉！既教我來。爲什麼又命我走。走固是應當。回想人之無良。又教我淚滿青衫了！

這時夜深了。外邊靜悄悄的無有聲息。黑魆魆的汚濁的眞不出我走的光明之路。閃爍的小星兒。放青的電燈兒。略作引導者之明燈了。老樹的鴉雀。有時啞啞悲鳴。似告我前途無有安慰一般。

一五、四、四、於新民小塔子學校—防微

## 筆記

### 文藝叢考再編 (續) (陶明濬)

體性

儒者氣象正矣。而有時流於迂濶。俠者之氣僞矣。而有時流爲謬妄。甚矣哉。中道之難得也。雖然窺瓈精擬。彌增其妍。不特忘其醜而已。能有所至。則形有所忘。其機固如此焉。文章不能純出於儒。立天下之大經大法。明仁義。分是非。固不得不以儒者之氣出之。若夫達幽隱。通情愫。辨而不華。質而不俚。可以洞澈世情。深入人心。一語之豪快。而爲人所折服。一事之恢奇。非此。則莫能自了。俠者之氣象。亦正有可觀者也。故爲文。而涉及忠臣義士。慷慨激昂之概。非俠者之文。莫能傳之。太史公俠者之文也。所記之事。所傳之人。無不鬚眉畢現。頰上添毫。如前日之事。而吾曾親見其人者。其語僞。其文因而妙也。使周程張朱爲之。必有所不類。王道人情。天理人欲之說。施之於此。未有不入於呆板者。非王道人情。天理人欲之不當講也。非所明而明之。則悞甚矣。故文貴因地而施。

## 創作

### 同情 (八) (心秋)

友蘭半晌不響。忽然笑道『好吧！請你把錢交給我。明天我自己去買。比你買還要便宜些。』

『你不可不買呵！大傻子。你不想甚時候了。』師文提着酒瓶出去了。不一會回來了。他看着慧心一手支着頤。像在那想什麼呢。見着師文回來道『我今天見着你很快活。』

『故人相見那有不快活的。我們今天該痛痛快快喝一杯纔是。』師文把酒瓶放在几上回首坐下燃上一支香煙。慧心於是也換了一支。

『你再往哈埠還作些什麼營業。那兒住了幾年？』

『在往營湖以先。曾打算作點別的事業。又一想沒有資本是不行的。再加上沒有人更是不行。以後又打算別的……簡直沒有成功。在營湖作二年小學教員。不過敷衍敷衍。究竟不過爲生活罷了。』

陳媽將靠窗的食桌挪在屋地當中用抹布拭了一拭。以後把酒菜擺上。師文讓慧心上座。友蘭也由屋下出來陪着。師文先拿起酒壺在慧心面前斟上一杯。自己也滿上一杯。友蘭不喝酒。只不聲的坐着。

慧心喝了一杯。師文復給他斟上。慧心一連的喝下。師文自也在喝着。慧心道。

『你還記得不？我們在學校的時候。往北山去喝酒。現在那些人我恐怕你都忘了。』

『不！可是有忘的。大概有幾個燕勃。那個誰來？……是了奧樵。這些人現在不知作什麼呢？』

『慧弟！喝酒吃菜沒有什麼好吃的。』友蘭讓着。

『是！這幾個人從畢業。一封信也未通。想不是昇官就是發財。我們是配不了的。』說罷現着狠難往下再說的樣子。

『究竟沒有什麼？喝酒！……你現在由故鄉來到此地。必有要事？你可以說一說。』師文問。

『要事！喝酒這不是要事嗎？……我告訴你。我從哈埠回來的時候我又任了省立第十小學教員。以後又換了校長。這是我去年的事。現在有一個朋友介紹我到撫錫去。我免强湊點路費出來。』

你的景況在現許很好罷……？』他說着面上現出很躊躇的樣子。以下並不能說出。於是停。頓狠狠喝了一杯酒。

『唉！也沒有什麼好的。不過也是敗行。我的薪水不過幾拾元。家支用度都靠着這些。沒法子……』

友蘭看着慧心面上這時候一陣紅一陣白的。自己想起向人借錢那時候的滋味。於是覺着替慧心有無限的傷感。自己知道師文確是沒有錢。這時慧心面上越發緋紅了。分明是醉的樣子。現着躊躇又現着失望。友蘭這時覺着實在不可耐了。堅決的道『慧弟不要爲難。往撫錫總還是能去得上的。』師文比時也就笑了。覺着心中掉下一個狠重的塊壘。(完)

—五、十三—

## 談叢

### 汪某 (象友珠主)

聞原。汪某軼其名。年四十許。家素貧。以航糊爲業。往來航行於遼河營口間。所入僅資糊以生活。及庚子亂作。道途梗塞。有豆商李某。購販梁豆。僱汪船。由同江子搭儀。運赴營口。闕貨訖。趁船道返。一日風大作。船不得行。遂收帆泊於附僻處。夜將半。汪陡起惡念。入艙縛李沉於河。收其金。運貨回駛。抵家。改其業。續置田產。不數載儼然巨富也。惟以昧下猶虛。時縈於懷。越年納妾。未幾懷娠。於產前汪散步庭中。猛見首兒一人。肩負布搭。昂然入院。見汪傲不爲禮。細察之。乃豆商李某也。汪愕然。時已入室。汪步隨之。旋失所在。俄報其妾生子矣。汪陰自駭疑。悒然不樂。越數年。子數齡。汪忽遘疾。彌留時。汪召妻妾於榻側。謂之曰。余幾時。不該見金起意。沉李於河。今此子即李之前身也。係爲討債無疑。將來余故後。任其浪費。不必拘束可也。言訖而逝。家人悲悼。子則嬉戲如故。迨數載子成年。任意揮霍。汪經手之所置之園圃。數十畝。營田千餘畝。不數年。浪擲殆盡。現汪子年方逾冠。已貧無立錐。此爲伊比鄰傳君所談。如是觀之。豈謂無因果哉。

可名曰。良善之心。人所固有。不過一時邪心力勝。良心力薄。不免爲邪心所使。以致良心無能爲役。奸淫邪貪之可以出。反之若良善者。仰不愧天。俯不作人。書不愧影。衣不愧衾。悠然自得。惡人非不欲如斯也。亦知爲惡多端。居恒愧怍。即因果報應一層。在彼未始不信其有。猶之爲盜。預知必獲。嚴刑。同一理也。乃緣慾心太盛。蔽其良心。挺而嘗試。到頭。若如何使如何耳。若云爲惡。其心舒暢自適。以此自矜。自覺斷知其必無此理。況汪某擇人之金。戕人之命。其心已自有歉。以致恐怖幻想。心境不潔。日現其影。疑爲討債。是眞李來索償。恐未必耳。及子未成人。揮霍任之。養成惡性。終致敗家蕩產。以此度之。非爲因果報應。而何所懲者也。惡人每圖快於現在。而諒於未來。終之不獲其惡果者。幾希矣。

## 別錄

### 獸醫的價值 (續) (耿畬卓)

回想我們中華大國獸醫畜產的進化。否。不用疑惑。就知大概。現下獸醫情形農村景況。他們當局者自知其量。何用再提。這進步遲的原因有二……吾國近年來。國事紛忙。內亂外侵。只圖擴充軍備。忘失農產政綱。然所謂軍備者。必須著實整備。極力改革。直達無缺乏之地步而後可。今吾國之軍備中。即以獸醫部而論。幼稚的狀態。筆難勝述。陸軍獸醫直若「有名無實」。獸校軍士。亦不以獸醫爲重。至於獸醫一般的知識。更無從可提。東西各國陸軍進行數化到什麼地步。他們陸軍部亦提高獸醫的價值。展進到什麼地步。他們將獸醫畜產在陸軍內。使以普及性質。上至將校。下至軍卒。都要通曉獸醫的概要。…惟在我們去看。是無用之學。然而在他們各國陸軍方面。以爲必要的條件。實地視察他們重視點。在促進士卒。須知軍馬之必要。並提高獸醫的價值。而後始能得獸醫「軍馬」的重利。如英國代表軍馬馬種。俄國名高全球的哥薩克騎兵隊。(尼古拉斯二世皇帝即位後。既下命令選拔畜產獸醫人材。組織騎兵。始得哥薩克騎兵的美名)美。日。德。奧。意。的騎兵及軍用馬。訓教的適當。組織的精巧。非吾國以軍備爲名詞可能比。軍政當事者。只知有獸醫。但是不知現代獸醫的價值居在什麼地位。唱軍備的。亦不能得軍備的實現。這是一個軍備不善提若牛步的大原因！故即獸醫當事者。自信世遺的醫術爲高。不採取新發明學術。假如以新智識開導他們。你上眼瞧他。七個不信。八個不服。外加着瞎倒眼珠。硬着嘴質問。他們亳不受新醫學智識的戟刺。自以爲妙。獸醫的價值。在目下居在什麼地位。他們亦不能提出個論調來振興。這是進步遲緩的第二個原因。我舉這兩個原因。與獸醫的價值。是有密切關係。願研究獸醫價值的好學朋友們。宜致其意。我寫這幾頁論稿。能得朋友們歡迎否。我不敢自信。總算我在本紙上。佔一塊地方。並借着發揚獸醫畜產與軍民上的關係。(價值) (已完)

## 閒話

### 奉天的怪現像 (九) (佛)

再有是各戲園子。園主都叫苦哀哉。狂呼說『沒有飯』怎麼沒飯呢。因許多老爺們不肯花錢。管著花錢。叫作揖掩。以此都成爲風氣。在池座裡。簡直沒票。且越是體面人。越不體面。表面是綾羅綢緞呢。內裡是三個字考語。找便宜。你說像這樣事情。多麼奇怪。娛樂場所。本來是酒後茶餘。消遣的地方。老爺要全不花錢。試問那哀苦無告一般唱戲的伶人。他們都怎樣生活。這說是衣冠禽獸。文明的老爺們。尚且如此。穿軍服的。更不肯說。自要把虎皮一披。就算有欺侮人民的權利。憲兵不管。警察也管束不來。這宗現像。也就是奉天獨有。別的地方。若說也不能免的。那也是奉軍開創的。

尤爲奇者。大令要到了戲園。一定要鼓樂相迎。鼓樂相送。不怕就正唱戲哩。若見了大令一動。那面要一搖鈴噹。立刻—嗚哇嗚哇—吹打相送。不是這樣。彷彿就墜了威信。其實令者。謂號令也。長官有令。須所有軍人們。無不服從。那纔是眞有威信。若是這樣。儼然和戲台的令箭。差不多少。除了有臺上吹打。算爲敬重。其餘軍人。簡直的不理會。簡斷截說。就能叫臺上吹打。表其尊貴。論其威信。並一個擹攖戲園。看白戲的軍人。大令也禁管不了。外人一看。這不是怪事嗎？(未完)

## 文苑

### 內藤湖南先生六十壽序 (岡山源六)

昔孔子刪虞夏商周之言。定爲尙書。本周禮因魯史以修春秋。則皆史而進於經。蓋上世史與經合。理筆體法。蹻有所分也。漢司馬氏作史記紀傳。以統君臣。書表以譜年爵。實爲史體正宗。然疏通知遠。屬辭比事。非尤其所致意。故視經藏既弗如矣。班范而下。遞相祖述。純以龍門爲楷。則亦於尼丘法無取焉。史乃退於經矣。夫史者經之案也。經不得史。無以證其褒貶。經者史之律也。史不得經。無以斷其輕重。則史未始不與經會通於古今得失之林者。豈其進退所能繫哉。然今之治史者。蔽於其已非經而自卑經絕。不挹而注。不參而互。脫令證褒貶的輕重焉。將逡巡而自謝不暇也。古人有言。迎之以隙開。待之以懸遇。內藤湖南先生。閎識孤懷。其學能特得於此者也。然世止知其老於史。而不知其老於經。蓋治史者不知史與經體法雖分。猶能流溢一氣也。則世安知既能老於史當復老於經耶。往歲先生嘗論易象象亡經義者。爻辭於古無有者。序卦說各卦義與說雜之卦不類者。一切鉤抉而考覈。並以卦初不必六十四爻。亦五六不齊。宗宿由卜來說。以爲十翼率有秦漢人作。乃著易疑數篇。以前儒所未稍道居多。名以疑意其自異再。先生之於經。可謂亦老矣。今年爲先生六十初度。朋好門生。胥謀纂刊其素常述作。且圖其肖像。將以頒海內外知交。源六服役殊邦。弗克躋堂稱觴。樂爲先生壽。胥言經史同源之義。惟先生猶存之。而即爲頌祝。昔者曾南豐師事歐陽廬陵。廬陵嘗爲讓其先大父墓誌銘。輒謝曰。鞏之感與報。宜若何而圖之。源六未及先生門。而向者觀文數篇。謬睨龍腐。其感與報。以視南豐當有加也。近數十年來。我國經史之學。日就榛蕪。若源六之陝。亦用爲歎惜。即欲挽而回。其事靡由。常自戒以所業弗啻後有力可輸者。俾繼而振作焉。是則所以報先生於萬一也與。

五月廿三日
舊四月十二日
日曜 壬子 先負 危 虛宿

▲一白之人日來之精力靈顯之日勿懈弛巽辛乙吉▲二黑之人受天之加護立身出世之日萬般進行吉乾巽丙吉▲三碧之人棘手之事層見迭出之日艮壬乙吉▲四綠之人雖不滿意不可迷惑飲食物注意壬丙北吉▲五黃之人以至誠對人名利共舉之日南乾巽吉▲六白之人能和愛雖不求自逢援引南艮辛吉▲七赤之人見機者勿以爲人事宜自省南乾巽吉▲八白之人心境由陰閣之域以達陽明之境之日丙辛乙吉▲九紫之人凡事好自任意之日口舌之爭須注意北坤南吉


廣告

**四洮鐵路局南新市場出放街基廣告**

本局爲振興商業起見在洮南車站開闢市場出放街基業於去年九月間登報招商承領在案茲查該市場所餘各等街基爲數有限合再廣告凡有意承領者應即遵章來局繳價領取大單以憑換照管業萬勿觀望自悞特此廣告

**到了夏期軍衣料**
好看能耐久的灰紗軍衣
結實不掉色的黃紗軍衣
**到了各種各材料**
穿的很痛快的春夏期獵服
不怕雨的雨衣斗篷
本城來電話打派人送最新的樣子去
奉天大東門裡 怡信洋行 電話 中國貳貳壹號 日本貳貳壹番

**本報開通分館啓事**

逕啓者本分館經理因家務紛繁無暇照顧現爲擴充報務靈通消息起見特委海君桂五爲本分館副經理兼訪員俾增加新聞材料以饜閱者嗣後各界如有關於報務一切事宜希與海君接洽可也恐未週知特此聲明開通縣報分館啓

**緊要聲明**

敬啓者犬子于貴瀛字少川因鄙人無暇訓誨送各學校教育學業無成復有沾染嫖賭吸煙乙切惡劣行爲已數年於玆曾經鄙人與諸親友屢戒不悛毫無悔過之意且有惡言抵抗之舉如長此以往後患何堪設想萬出無奈只得將此逆子逐出家門並登報告中外各衙門鄙人與逆子脫離關係無論伊前後所有拖欠各項債務及乙切惡劣行爲均與鄙人毫不相涉除在各衙門立案外敬祈諸親友格外注意勿爲所欺恐未週知特登報聲明 孫家台于漸川謹啓

**鳴寃栽物圖陷事實**

鄙人魏幹臣係充扶餘英美烟公司及美浮油經理人前本年五月六日因事來大賚調查一切俾資設法進行銷路因營業競爭雖激起老巴牌烟及亞細亞油經理人王星五嫉視之心余與王某本相友善此次來賚格外週到酒席款待殊覺感激故無疑慮緣余素患心胃疼痛病每遇寒濕即行復犯王早於知之故贈給藥丸數粒藥酒半瓶聲稱治此症神效頗速余歡受之及事已畢於七日回扶餘行至北門當被警察阻止通行嚴加檢搜得此藥品認爲違法轉送縣署余仍不知所犯何罪及當審訊仰蒙官憲細察秋毫斷案如神指證此藥內有鴉片質突出向不認識之王芬訂呈控余久販鴉片等情鄙人恍然而悟栽物圖陷全然敗露復查呈控者係王星五財東東夥合謀誣陷他人余遭無妄之害名譽污衊生命不堪彼作無極之樂洋洋得意以爲陷險手段毒辣有如斯耶但依法律保障人權實究虛坐自然水落石出寃可以伸惟不知者傳聞之訛名譽攸關特此預先登報聲明 鄙人魏幹臣

**招募職工**

一、文撰工數名
一、印刷工(機械者)數名
右精通熟煉者爲合格本所因擴張營業故特登報招募如有希望者須本人來所面議可也
五月廿二日 奉天浪速通 南滿印刷所 日長電話四四一

**蹴球用具 庭球用具 陸上用具 野球用具 諸貨新到**

本社由今年起將各商品特別廉價出售藉酬賜顧諸君之雅意願運動家請嘗試焉 ◎擬於城內添設分售處◎
奉天江之島町九 株式會社 野田運動具店 日本電話三九五番

**松茂堂藥局廣告**

逕啓者本堂開設省城大東關大街路北採辦各省地道藥材精製生熟飲片虔修丸散膠丹以及上品參茸油朴零售批發無一不備玆擇於夏歷四月十三日開業如蒙賜顧請認明松樹商標庶不致悞特佈
松茂堂藥局謹啓


引 近期 中期 遠期 … 當限 六月限 七月限 八月限 九月限 十月限 先限 …

最高 二四度二 最低 一五度二

# 于道尹來函感謝 黑色補丸

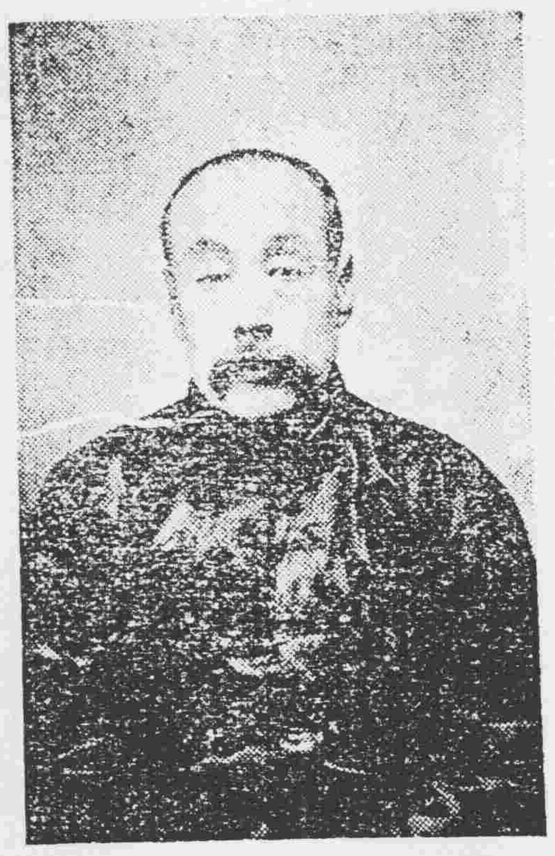

瑞有氏大醫生台鑒鄙人所患虛弱之症十有八載溯自光緒二十五年以輕材棉力應親民之職殊有未逮以致心勞日拙此虧損之原因也迨至三十四年辦理都魯河等處金鑛事宜是時該鑛本屬殘敝之餘且有豐盛之礦如此鄙若不極力擴充以臻發達之地步無以自立是以晝夜籌思殫竭棉薄之力始見成效五載之功與官廠成鼎足之型而鑛務雖成心血已竭由此元氣大虧惟日服蔘茸以養殘軀耐能支持至民國三四年創辦梧桐河金鑛犧牲心血財力以致累家破產舊病復發一臥二年不起凡虛弱之點均皆現症幸在家中調劑得法始得來蘇至民九復遊江省承蕭公柳莊觀察之邀辦理黑河金鑛既蒙青睞以我爲誠遂之馬黍在鄉誼碍難推却於民十接辦是鑛至八閱月被匪擄掠全廠一空由此相沿四年之久該鑛演成胡匪之藪十日一來五日一往官兵亦然辦鑛者日坐愁城無所措手於是焦慮萬狀復添心悸之症百補無效虧損已達極點纏綿至民國十四年冬季孱弱不支服藥不靈幸閱報章見瑞有氏大醫生黑色補丸之效果當購半打服之至一月之餘行止異於尋常每日加以八段錦之功日見強壯服至六十餘日其病霍然然該藥不亦神乎聖乎予受惠良深殊難緘默特繕蕪函以鳴謝悃並附小照以誌精神之飽滿而頌 貴藥之神奇也特此即請

公綏 前黑興東道尹 前觀都金鑛總辦 于邦典 鞠躬 三月八日

瑞有氏黑色補丸專治勞心過度房勞過度破身太早陽痿絕嗣腰膝痠痛多年白濁或婦女白帶凡由腎虛發生各症服之均有特效黑色補丸每瓶一元每打十元各大藥房洋廣貨店均有出售

**總經理哈爾濱道外十五道街韓奇峯大藥房**

(購者注意)認明瑞有氏黑色補丸

---

## 生毛如神効驗!! 大博士之藥

富美納音之生毛藥者係皮膚科專門大家田中醫學博士發明之藥東洋唯一之生毛藥也一富美納音之効用一生而無毛者、少毛者、患禿頭病者、青年人額上與頭心上無髮者、脂多、而脫毛者、鬚及少癖者、之禿頭者、產前產後以及因病而一切疾病者、落髮後...

**生毛藥 富美納音**

一切脫髮者、四季凡男女生毛之者其効驗均處宜而用之讀爲良藥神也速付誠價六角○五角○三角○一圓○九角○五圓均有代售各地藥房時送各國○買藥房亦可○寄者郵票○或便滙兌法購若日金票內或入日票、郵票須外加一成(但郵票須信內)

東京市芝區田村町十八 東京藥院本店 電話青山三五七八番 振替東京三一八三二番
大阪赤十字病院前 東京藥院支店 電話南一一四六番 振替大阪五〇八一八番

---

## 傷風·熱症·潛伏熱 用一包就爽快

**冲服藥** 九條藥局的

(藥價廿錢、卅錢、五十錢、一円) 謹防假冒

大阪東區南久太郎町二丁目電停前 **竹村製劑所** 藥劑師竹村幸次郎 振替大阪三六〇番

全國到處藥店均有經售

---

貴家庭之常備藥 外用常備藥 ひふみ **三三** 不可不備 勝於名醫

主効 ●頑癬 金錢癬 陰囊濕疹 疥瘡 肉疤 疙疸 凍瘡 鵝掌風 毒虫咬 其他皮膚病一切

定價 廿錢、卅錢 五十錢、壹圓 貳圓

發賣元 靜岡 天然堂

---

## 仁記洋行 英商

### 新到大批現貨

油毡。油紙。油精。鉛油。墻粉。地板油。皮鞋油。釘子玻璃。銀粉。銅鐵折葉。電滾子。鐵線。變押機。各種管子。乾電池。烏金。印度紅茶。狼頭絨。禮服呢。嗶叽呢。自轉車。

(總經理)恩德務第 UNDER WOOD 打字機

經理 北英火險 中華火險 公律冠冕火險 汽車火險 宏利人壽 **保險公司**

行長 傅瑞敦 經理 臧福陰

售貨主任王新風另有他就此後與本行脫離關係

奉天大西邊門外路北 中國電話一五二九 日長電話二三二

---

鐵道、鑛山 諸工廠、機器 改良煖房 鍋爐、放熱器

奉天新市街浪速通三層大樓房

合名會社 **藤田洋行**

發電機、轉電機 消防用、工業用 農業用、水龍頭 金庫、磅秤

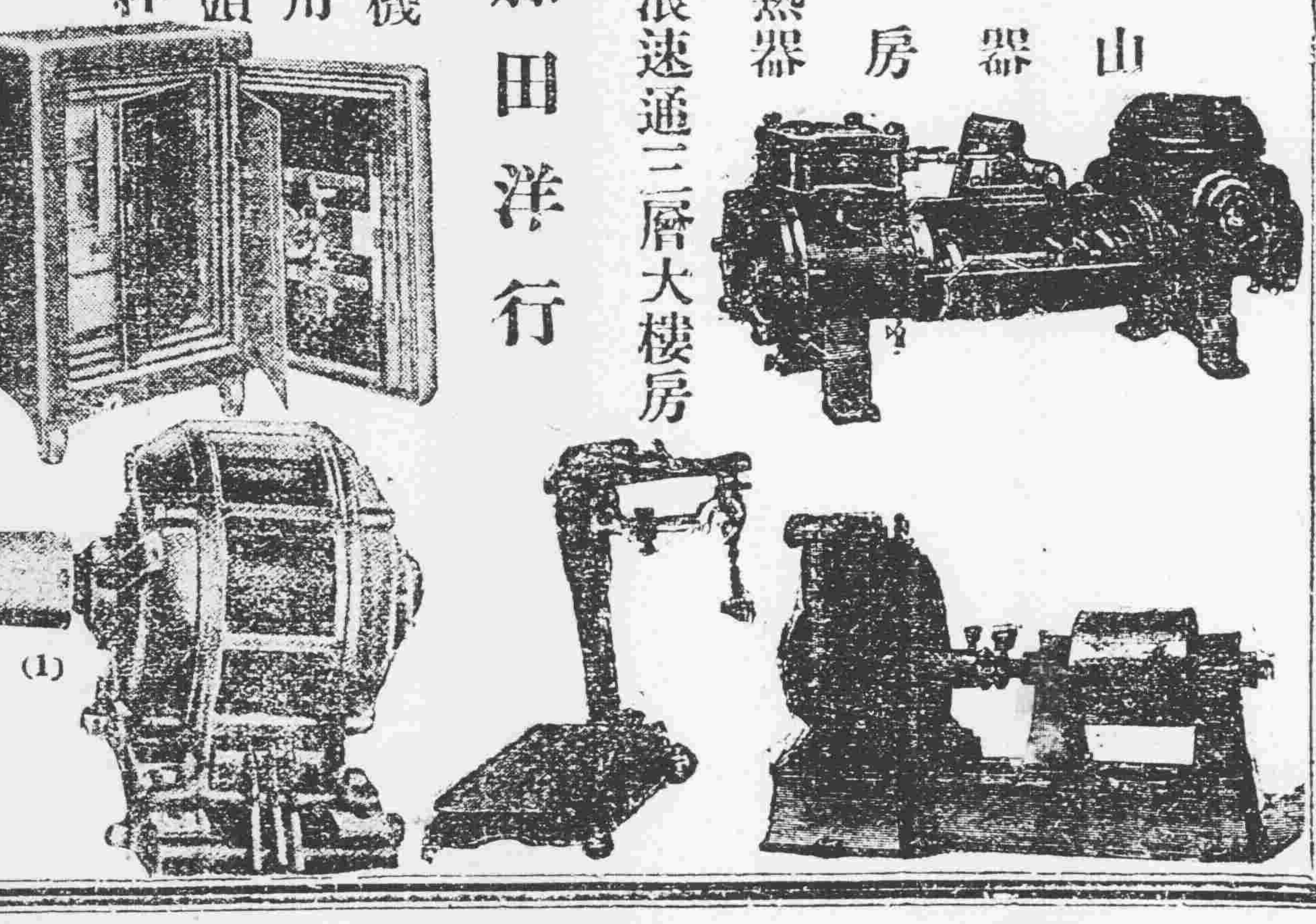


---

彌增黑髮美 艷之植物性 美髮佳料

# 金鶴頭油

金鶴ポマード 金鶴化粧品 都の花石鹸

本舖 野村外吉商店

---

奉天大西關 **大東醫院**

院長 森川千丈 醫員 章琴詩

前在日本紅十字會病院勤務

電話日一三四六中二五二號

---

奉天大西關 **三井洋行**

---

於食後…… 於觀劇…… 於遊山……

於運動之後!

宮內省御用品 **三ツ矢 平野水** 列毛拉 汽水

---

## 商務飯店廣告

啓者本飯店由舊年開設以來室內具是西洋陳設上下樓房均是單間室內設立煖氣管鐵床澡塘等具一概俱全室內而且清潔西洋各國大菜點心各樣美酒氣水飯菜隨意而且應時店內經理原係多年經驗

午飯一點開至三點 晚飯七點開至九點 午後十點歌劇音樂之曲隨意而觀

奉天日站浪速通紀念碑東大街三十三番地

**商務飯店謹啓**

---

滿鐵 [illegible]